

Volume 1

Relatório JMJ

Índice

Volume 1 - Relatório JMJ

- 1. Relatório CML Jornada Mundial da Juventude**
- 2. Prestação de Contas**
- 3. Procedimentos**
- 4. Relatório da Unidade de Missão para a JMJ da CML**
- 6. Relatório SRU**
- 6. Memorando**
- 7. Impacto Mediático JMJ**
- 8. Números do Turismo em Lisboa**

Relatório CML

JORNADA MUNDIAL DA JUVENTUDE



Índice

Mensagem	05
Preâmbulo	07
1. Serviços municipais	17
1.1 Serviço Municipal de Proteção Civil	17
1.2 Regimento de Sapadores Bombeiros	19
1.3 Polícia Municipal	21
1.4 Direção Municipal de Mobilidade	22
1.5 Direção Municipal de Higiene Urbana	24
1.6 Direção Municipal do Ambiente, Estrutura Verde, Clima e Energia	27
1.7 Direção Municipal de Manutenção e Conservação	29
1.8 Direção Municipal de Recursos Humanos	30
1.9 Departamento de Sistemas de Informação	32
1.10 Secretaria-Geral	33
1.11 Departamento de Educação	33
1.12 Departamento para os Direitos Sociais	34
1.13 Departamento de Marca e Comunicação	34
1.14 Direção Municipal de Finanças	36
2. Empresas municipais	37
2.1 CARRIS	37
2.2 SRU	39
2.3 EMEL	40
2.4 EGEAC	41
3. Programa Lisboa Acolhe	43
4. Projeto Embaixadores de Lisboa	45
5. Festival da Juventude	47
6. Organização dos espaços e produção dos eventos	49
7. Relação com as Juntas de Freguesia	51
8. Orçamento e Contas	53
9. Agradecimentos	57
ANEXOS	61

Mensagem

Este foi o momento de mudança para Lisboa. Há um momento antes e depois desta Jornada Mundial da Juventude. Lisboa será outra, uma cidade da juventude onde se pensou o futuro. A cidade que o Papa escolheu levantou-se e mostrou estar à altura dos mais exigentes desígnios para pôr de pé o maior evento do mundo.

Foi um terreno novo, este que desbravámos. Ninguém tinha noção do que seria 1 Milhão e 500 mil pessoas na nossa cidade. Sabíamos apenas que a escolha do Papa era Lisboa e que o evento iria acontecer.

Lisboa foi capaz! A cidade e os seus habitantes foram capazes!

As equipas trabalharam afincadamente dia e noite para que Lisboa brilhasse e não parasse nunca de funcionar, que os habitantes não fossem afetados e que o comércio beneficiasse desta oportunidade única.

E que exemplo deixamos também pela forma como tudo foi feito “a tempo e horas”! Do “comum” atraso na execução de obras em Portugal, apresentámos uma obra terminada muito a tempo do evento. E sem derrapagens! Do orçamento que apresentámos ficámos abaixo 1 milhão de euros. 34 milhões foi o valor despendido pela Câmara de Lisboa na Jornada Mundial da Juventude de Lisboa, 24 milhões em investimento que ficam na cidade. Benefícios óbvios para a cidade, da reconversão dum aterro sanitário em novo pulmão verde. 34 hectares que não “existiam” para Lisboa, e que agora poderão ser desfrutados por milhares de pessoas que vão fazer deste Parque Tejo um dos novos pontos de lazer da cidade. A aposta em equipar os nossos Bombeiros e as forças de segurança com os equipamentos que lhes são essenciais.

Lisboa, os lisboetas e os trabalhadores mostraram a sua garra. Fizeram acontecer. O legado é para todos nós.

Aos que não conseguem ver os proveitos e o retorno deste evento para a cidade, vejam o que se fez na cidade, como se fez, e o que de Lisboa ficou por esse mundo fora, o que cada jovem que andou pelos caminhos de Lisboa levou para casa.

Lisboa deu o exemplo e foi exemplar. E provou que, quando todos juntos trabalhamos para um mesmo objetivo, o resultado é extraordinário e digno de destaque.

“Esta foi a Jornada mais bem organizada!” disse o Papa Francisco.

E a Câmara Municipal de Lisboa diz aos trabalhadores da CML e Empresas Municipais que estiveram envolvidos nesta épica organização e aos munícipes da cidade:

Obrigado a TODOS!

Obrigado por nos ajudarem a Fazer Lisboa!

Carlos Moedas
Filipe Anacoreta Correia

Preâmbulo

Como Tudo Começou

A 27 de Janeiro de 2019, no final da Missa de Envio da Jornada Mundial da Juventude, na cidade do Panamá, o Cardeal Kevin Farrell, em nome do Papa Francisco, anunciou ao mundo a escolha de Lisboa como a cidade anfitriã da JMJ seguinte.

O processo de identificação do local que fosse capaz de receber os mais de 1 milhão de jovens peregrinos de todo o mundo que se esperava pudessem afluir a Lisboa desencadeou-se e a escolha do espaço central da Jornada de Lisboa recaiu no antigo aterro de Beirolas e na zona da Bobadela, em Loures.

Quando o atual executivo da Câmara Municipal de Lisboa tomou posse, em outubro 2021, deparou-se com um vazio de decisões, de medidas e de projetos para a Jornada Mundial da Juventude.

Com a pandemia de Covid 19, o evento foi adiado um ano, para 2023, mas a pressão e a urgência mantinham-se. À exceção do projeto da ponte ciclo-pedonal sobre o rio Trancão e da abertura do procedimento de contratação pública para encontrar uma solução para o aterro sanitário de Beirolas, praticamente nada mais existia. Este atraso no planeamento e na execução de obras herdado pelo atual executivo terá sido determinante para a situação de excecionalidade que o Governo decretou e fez aprovar na Assembleia da República para que os procedimentos de contratação pública necessários pudessem ser lançados a tempo de não comprometerem a realização do evento.

Memorando

Quando o atual executivo tomou posse, constava que a CML assumiria todos os custos e gastos dos poderes públicos para com o evento. A decisão de que esse cenário não era admissível foi transmitida pelo Presidente da Câmara, Carlos Moedas. Embora assumindo o empenho da cidade na realização do evento, o Presidente da Câmara acentuou que se tratava de um evento supramunicipal, de interesse nacional, razão por que seria necessário repartir as responsabilidades, operacionais e financeiras, que a cada uma das partes cumpriria assumir para que se pudesse alcançar, com equidade e eficiência, o objetivo que a todos mobilizava.

As partes envolvidas, Igreja, Governo, CML e Câmara Municipal de Loures ficaram, então, com encargos e áreas de responsabilidade definidas, assumidos num memorando de entendimento que serviu de guia de concertada atuação para todos (Anexo I). A dinâmica própria da organização de um evento desta grandeza revelou a necessidade de se satisfazerem necessidades não inicialmente previstas, que a CML foi chamada a assumir, para se garantir a realização, a segurança e o sucesso do evento, o mais importante que a cidade de Lisboa e o país alguma vez viveram.

Unidade de Missão

Numa primeira fase, o Presidente da Câmara Municipal de Lisboa, Carlos Moedas, pelo Despacho n.º 166/P/2021, alterado e republicado pelo Despacho n.º 199/P/2021, publicado no Boletim Municipal n.º 1453, de 23 de dezembro de 2021, delegou na Vereadora Laurinda Alves as competências para o acompanhamento da preparação da JMJ, em articulação com os demais Vereadores.

A dimensão e a exigência associadas à organização da JMJ, abrangendo uma diversidade de valências, com responsáveis distintos e em vários espaços da cidade, bem como a necessidade de conciliar temáticas tanto transversais a todos os locais como específicas de cada um deles, exigiam uma eficaz articulação das diferentes entidades intervenientes e uma competente coordenação de esforços.

Estas especiais circunstâncias levaram o Presidente da Câmara Municipal de Lisboa, numa fase mais adiantada da organização da JMJ, em julho de 2022, a delegar a coordenação geral de todas as atividades municipais destinadas à organização e realização da JMJ no Vice-Presidente, Filipe Anacoreta Correia, a quem cabia já a coordenação geral da atividade da Câmara Municipal, nomeadamente em situações envolvendo diversas áreas de competência, com impacto ao nível interno e externo.

A Unidade de Missão, criada para a organização da JMJ, começou, pois, a ganhar corpo ainda em 2022. A magnitude e complexidade organizativas da JMJ recomendaram a criação de uma estrutura municipal própria, ágil, multidisciplinar, que se dedicasse total e exclusivamente à organização da JMJ, no que do universo municipal dependia, e fizesse recuperar o tempo que tinha sido perdido.

A Unidade de Missão abrangeu uma diversidade de valências que exigiam a articulação com as diferentes entidades intervenientes e uma competente coordenação das diversas Unidades Orgânicas do Município e das Empresas municipais envolvidas neste esforço. Para dar corpo a este empreendimento e para promover a articulação e cooperação transversal dos vários responsáveis pela organização da Jornada Mundial da Juventude, designadamente, o Governo, o Comité Organizador Local da Igreja (COL), os diferentes serviços e as empresas Municipais competentes, o Vice-Presidente Filipe Anacoreta Correia constituiu, pelo Despacho n.º 175/P/2022, a Unidade de Missão da Jornada Mundial da Juventude – Lisboa 2023 (Unidade de Missão).

Uma estrutura liderada por um Coordenador Global, David Azevedo Lopes, coadjuvado por dois outros coordenadores, Jorge Oliveira e Carmo e Álvaro Covões e uma equipa composta por elementos do gabinete do Vice-Presidente, assim como por um conjunto de técnicos provenientes das seguintes Direções /Empresas Municipais:

- ◆ Mobilidade
- ◆ Higiene Urbana
- ◆ Manutenção e Conservação
- ◆ Polícia Municipal

- ◆ Regimento de Sapadores Bombeiros
- ◆ Proteção Civil
- ◆ Marca e Comunicação
- ◆ Sistemas de informação
- ◆ Ambiente, Estrutura Verde, Clima e Energia
- ◆ Educação
- ◆ Direitos Sociais
- ◆ EGEAC

Os membros da equipa da Unidade de Missão eram, na sua grande maioria, 20, trabalhadores do Município, e 3 pessoas exerciam já funções na CML, em gabinetes de apoio à vereação, quando a integraram. Apenas 2 elementos foram contratados fora do universo municipal: o responsável pela comunicação do evento e uma assistente administrativa.

Desde o seu arranque, no segundo semestre de 2022, a Unidade de Missão ficou sediada no nº 31 da Praça do Município, com exceção da semana da JMJ, em que integrou o Centro de Comando Operacional Municipal, no Pavilhão Carlos Lopes.

A existência da Unidade de Missão pode dividir-se nas seguintes 4 fases:

- ◆ Fase 1 (outubro 2022 a janeiro 2023): fase do planeamento estratégico, da definição da organização. Foi também a fase de preparação da documentação necessária para lançar os principais procedimentos de contratação pública, nomeadamente palcos, ecrãs, som e luz e instalações sanitárias. Nesta fase, para além da equipa de coordenação, a Unidade de Missão era composta apenas por alguns elementos do Gabinete do Vice-Presidente, a responsável pela produção e a responsável pela contratação pública;
- ◆ Fase 2: (fevereiro a junho de 2023): fase do planeamento operacional e adjudicações, passando a equipa a integrar elementos das várias unidades orgânicas envolvidas na organização da JMJ;
- ◆ Fase 3: (julho a 7 de agosto): fase de montagens e de gestão das urgências de última hora. A partir de 29 de julho, a Unidade de Missão mudou-se para o posto de comando situado no Pavilhão Carlos Lopes e no fim de semana de 5 e 6 de agosto esteve operacional no Parque Tejo; e
- ◆ Fase 4: fase de balanço, elaboração do relatório final, apresentação de contas e desmobilização.

A Unidade de Missão elaborou o relatório da sua atividade e apresentou-o no dia 31 de agosto de 2023. (Anexo II)

Procedimentos de Contratação

Em maio de 2022, foi aprovado na Assembleia da República um aditamento à lei do Orçamento do Estado que visou garantir que “com vista a salvaguardar a organização da Jornada Mundial da Juventude 2023 por parte da Câmara Municipal de Lisboa e da Câmara Municipal de Loures, a proposta permite o recurso ao procedimento por ajuste direto, a

dispensa da fiscalização prévia do Tribunal de Contas e a excecionalidade das despesas para o cálculo do limite ao endividamento”.

Este enquadramento legal de exceção permitiu que se agisse com rapidez na tentativa de recuperar o tempo perdido, já que praticamente nada, até esse momento, tinha sido planeado e executado. Assim, na Câmara Municipal de Lisboa, procedeu-se de imediato à identificação dos temas que tinham de avançar com urgência. O Parque Tejo, onde se realizariam os momentos finais da JMJ foi o primeiro foco.

Neste, como em todos os processos, e apesar de a lei expressamente o dispensar, a CML promoveu consultas preliminares para identificar fornecedores e aferir valores de mercado. Essas consultas estão documentadas nos procedimentos realizados. De igual forma, a dispensa de fiscalização prévia do Tribunal de Contas não significou ausência de fiscalização por parte desse Tribunal. A informação relativa a todos os procedimentos da JMJ foi enviada para o Tribunal de Contas no decorrer do processo, para efeitos de fiscalização concomitante.

Foram realizados 236 procedimentos de contratação pública entre a CML e as empresas muni-cipais: EGEAC, EMEL e SRU (Anexo III), dos quais:

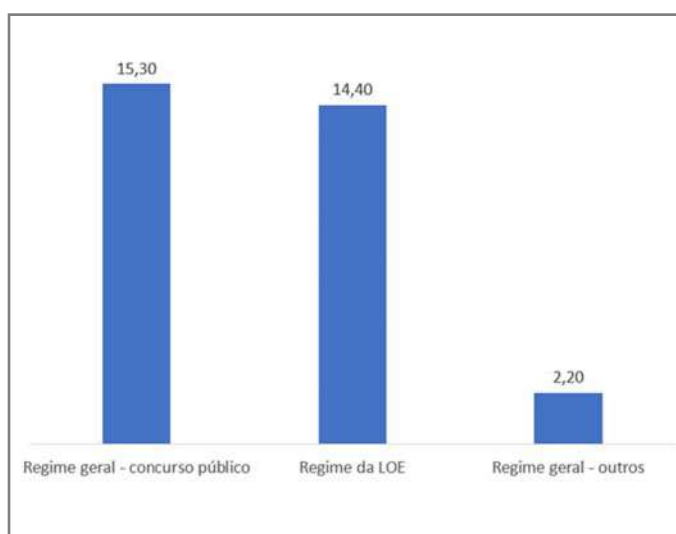

- ◆ 15,3 M€ foram através de concursos públicos: 10,6 M€ em concurso público internacional e 4,7 M€ em concurso público simples;
- ◆ 14,4 M€ através do regime consagrado nas leis do orçamento do Estado aprovadas pela Assembleia da República (149.º LOE2022 e 118.º LOE2023);
- ◆ 2,2 M€ através de outros tipos de procedimentos do regime geral de contratação pública.

Dimensão Financeira

O orçamento global da CML para a JMJ foi de 35 milhões de Euros. O valor despendido no evento foi de 33.979.661 €, ficando, portanto abaixo da previsão em cerca de 1 milhão de Euros, o que representou uma variação de -3%.

Deste montante global, cerca de 23,9 milhões de Euros são investimento que fica para o futuro da cidade, como sejam a requalificação do aterro sanitário, o altar-palco, a ponte ciclo-pedonal sobre o rio Trancão, o arranjo das torres monumentais do Alto do Parque Eduardo VII e a aquisição de viaturas e equipamentos de socorro para as forças de segurança. O investimento ficou abaixo da estimativa inicial em cerca de 1,1 milhões de Euros, ou seja, uma redução de 4,4%, o que se explica pela diminuição do valor do altar palco e pela gestão rigorosa dos contratos e das respetivas revisões de preços.

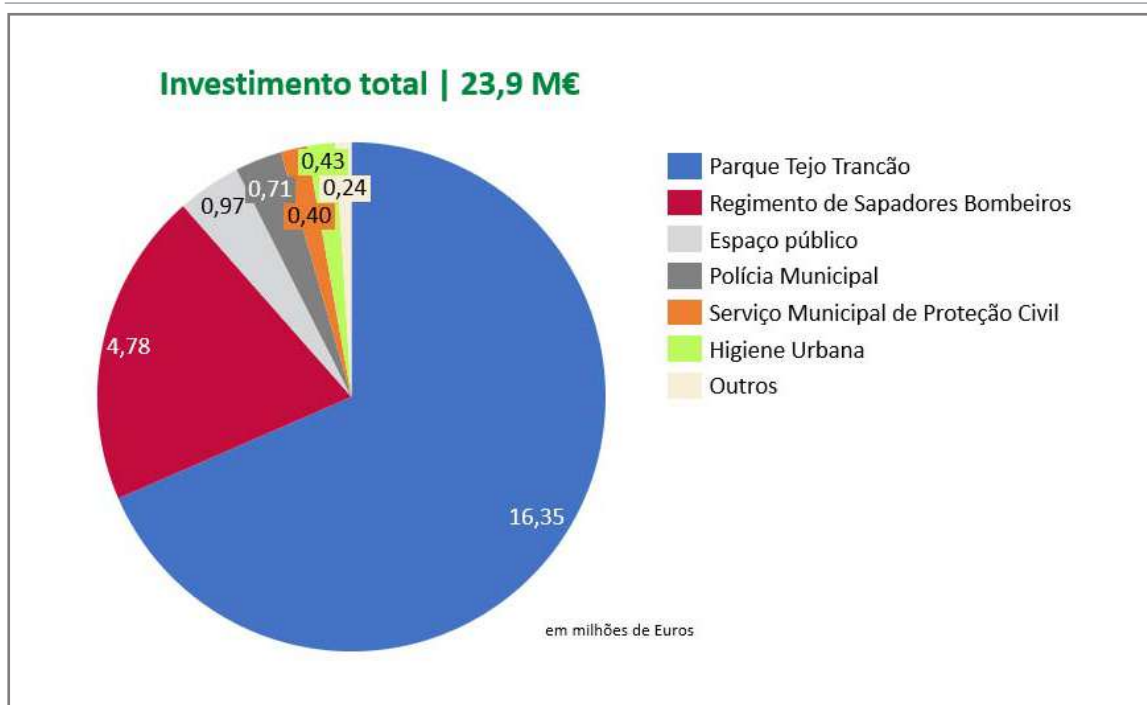

Recorde-se que o orçamento inicial previa, para gastos, 10 milhões de Euros. No entanto, a CML assumiu 1,3 milhões de Euros de gastos que não estavam inicialmente previstos e cuja necessidade foi comunicada à CML posteriormente no processo, nomeadamente:

- ◆ Locação de écran, luz e som para o palco do Parque Tejo Trancão | 0,37 M€
- ◆ Locação de RX, Pórticos e detetores de metais para os grandes eventos | 0,2 M€
- ◆ Locação de tendas e cadeiras para o Parque Tejo Trancão | 0,17 M€
- ◆ Requisitos adicionais para estruturas de cadeias TV e sala de imprensa no Parque Tejo e no Parque Eduardo VII | 0,6 M€

Assim, os gastos totais foram de 10,1 milhões de Euros.

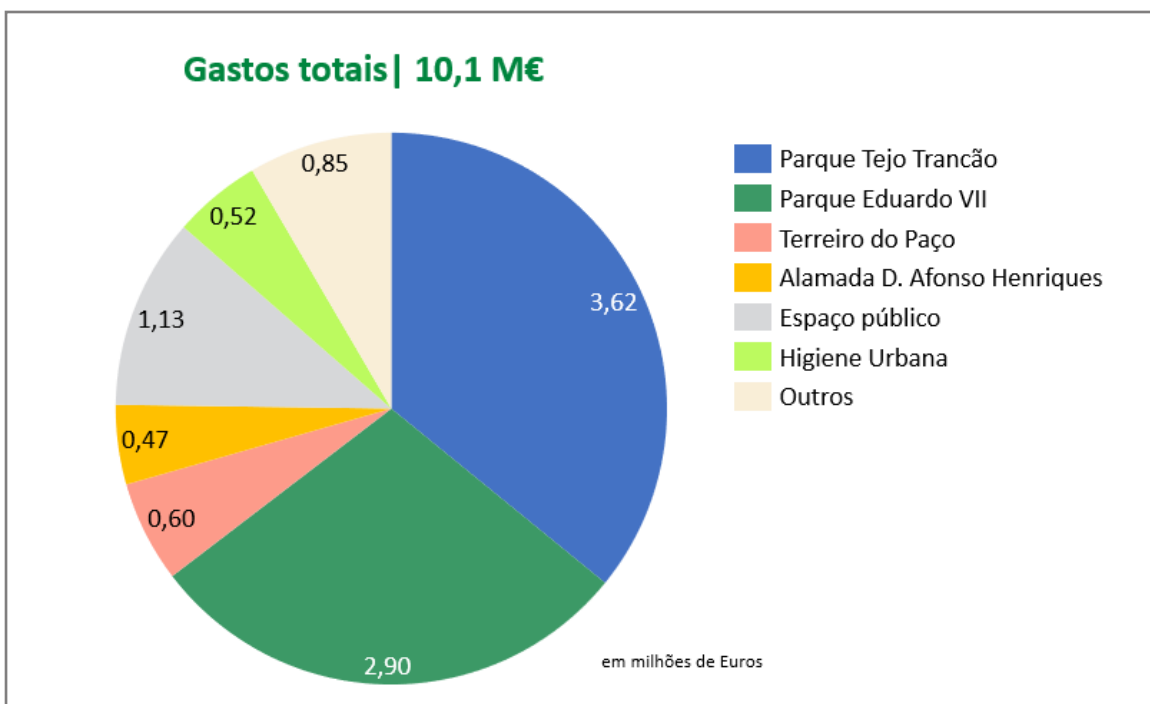

Retorno para a Cidade

O retorno económico da JMJ, para o país e para Lisboa, irá ser aferido. A responsabilidade desse estudo é do promotor do evento, a Fundação Jornada Mundial da Juventude.

Em termos da perceção mundial de Lisboa, os dados confirmam que durante o evento houve, nas redes sociais, mais de 234 mil menções por dia à JMJ e à cidade de Lisboa. Através da cobertura da RTP, o *host broadcaster* da JMJ, foram realizadas 236 horas de cobertura dos eventos, tendo sido transmitidas para os cinco continentes, mostrando ao mundo a capacidade e a competência de Lisboa na organização de grandes eventos.

Em termos noticiosos, a nível mundial, houve mais de 8 mil notícias na *internet* e 7 mil notícias em dezenas de televisões de todo o mundo com referência a Lisboa. (Anexo IV)

O maior grupo de *media* católico do mundo, a EWTN, está presente em cerca de 160 países, e só através dos seus canais, a JMJ chegou a largos milhões de lares do planeta. A estimativa, conservadora, estima que a JMJ e Lisboa tenham sido vistas em mais de 500 milhões de lares em todo o mundo.

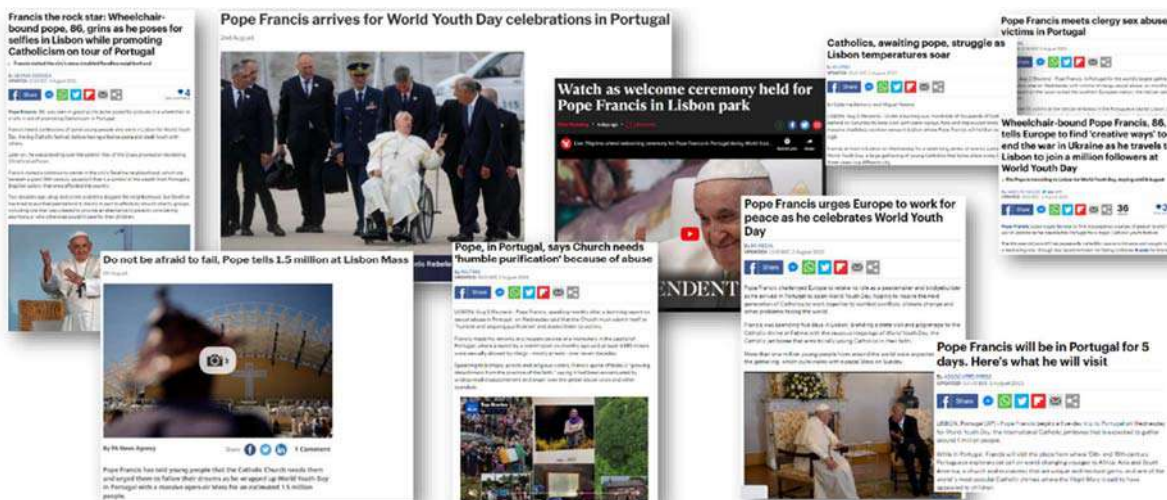

No que diz respeito ao Turismo, o mês de Agosto em Lisboa fechou com os maiores números de sempre, ultrapassando 2019.

Face a 2022, um aumento de 19,4% em hóspedes e 31,7% em proveitos globais.

(Face a 2021) é a segundo destino europeu que apresenta a maior recuperação 8,2%

No desempenho da hotelaria, até setembro, o Average (média de valor por quarto vendido) está em 31,7% acima do valor de 2019 enquanto o RevPar (preço médio por quartos disponível) 26% face a 2022 e 25% face a 2019.

(Anexo V)

Legado

A JMJ deixou uma marca impressionante na cidade.

◆ Parque Tejo:

Uma paisagem renovada ao usufruto de todos. De zona inacessível, degradada de aterro sanitário, a parque verde urbano com uma ponte sobre o rio Trancão que fará a ligação pedonal e ciclável da zona ribeirinha de Lisboa até Vila Franca de Xira. Uma herança da JMJ para fruição de todos, munícipes, cidadãos, completando a reabilitação da zona envolvente que, desde a Expo 98 tinha ficado interrompida;

Um espaço adequado e com capacidade para acolher a realização de grandes eventos, colocando Lisboa na rota internacional deste importante mercado;

A reconversão do aterro de Beiroas permite hoje controlar os gases tóxicos libertados no tratamento dos resíduos sólidos urbanos, realizar uma monitorização adequada e tratar quer o biogás recolhido em poços agora recuperados, quer as águas lixiviantes.

Lisboa, de facto, ganhou território, um imenso parque que se abriu à fruição da cidade, alargando a sua frente ribeirinha.

◆ Equipamentos para a cidade:

- ▶ O reforço dos equipamentos e frota dos Bombeiros Sapadores de Lisboa, da Polícia Municipal e da Proteção Civil de Lisboa
- ▶ As obras no espaço público que se impunham e estavam adiadas há anos;
 - ▶ Conservação das Colunas do Parque Eduardo VII;
 - ▶ Estátua comemorativa do 25 de Abril do Mestre João Cutileiro;
 - ▶ Passeio dos Heróis do Mar, no Parque das Nações;
 - ▶ Reparação das instalações sanitárias na cidade;
- ▶ Bebedouros públicos em Lisboa com a passagem de 200 pontos de água potável na cidade para mais de 400 bebedouros no total.
- ▶ Conhecimento da Cidade sobre si própria:

Há uma dimensão da preparação e execução deste evento que se projeta no tempo e que deixará lastro e bases de trabalho estruturantes para o futuro: e.g. o levantamento exaustivo do parque escolar e desportivo da cidade; Informação em tempo real sobre obras na cidade e condicionamentos; Circulação pedestre e rodoviária na cidade.



1 - Serviços Municipais

1.1 Serviço Municipal de Proteção Civil

O elevado número de participantes na JMJ que se estimava, as altas temperaturas que se esperavam em Lisboa nos primeiros dias de agosto e a circunstância de ser necessário articular um plano de segurança e de proteção civil com as autoridades nacionais davam bem conta da dimensão do desafio com que o Serviço Municipal de Proteção Civil (SMPC) se teria de defrontar.

A atividade deste Serviço centrou-se, sobretudo, em 5 grandes áreas de primordial importância:

- ◆ Monitorização, Análise e Gestão de Informação – esta atuação permitiu:
 - ▶ a elaboração de um Plano de Coordenação Municipal;
 - ▶ a disponibilização de diversas plantas agregadoras de informação georreferenciada; e
 - ▶ a permanente monitorização das condições meteorológicas e dos constrangimentos que pudessem afetar a cidade.

Fez-se um grande esforço para reunir e aglomerar informação relevante para posterior disponibilização na *geo database* CALAR, nomeadamente:

- ▶ Localização e Limites dos recintos dos Eventos Principais;
- ▶ Localização dos Eventos do Festival da Juventude;
- ▶ Espaços Contratualizados pelo COL;
- ▶ Escolas Públicas (CML) para pernoita de peregrinos;
- ▶ Locais dos Encontros Rise Up;
- ▶ Paróquias;
- ▶ Localização de bebedouros (da responsabilidade da Direção Municipal do Ambiente, Estrutura Verde, Clima e Energia);
- ▶ Pontos de Carregamentos de Telemóveis;
- ▶ Instalações Sanitárias;
- ▶ Food Courts;
- ▶ Localização da rede do Dispositivo Pré-Hospitalar (EMT, Postos Médicos Avançados, Postos de Socorros);
- ▶ Localização de esquadras de polícia;
- ▶ Condicionamentos de trânsito.

Este processo de caracterização geográfica teve o apoio do Departamento de Sistemas de Informação e foi posteriormente integrado numa plataforma para utilização de todos os serviços da CML.

A informação georreferenciada foi também disponibilizada ao COL para poderem inseri-la na sua APP do Peregrino, nomeadamente a informação relativa aos bebedouros e às Instalações Sanitárias.

- ◆ Organização da Resposta Municipal – que compreendeu:
 - ▶ a organização, operacionalização e coordenação de um Centro de Coordenação Operacional Municipal (CCOM), sito no Pavilhão Carlos Lopes, em funcionamento 24h por dia entre os dias 24 de julho e 6 de agosto, que congregou 14 orgânicas municipais da CML, as 24 Juntas de Freguesia da cidade e 21 entidades externas, assegurando uma resposta pronta e articulada a todas as ocorrências que pudessem afetar a cidade durante este período, onde e quando fosse necessário;
- ◆ Suporte logístico do dispositivo operacional municipal – que envolveu:
 - ▶ a montagem, implementação e suporte do CCOM, através do qual foram resolvidas 249 ocorrências relacionadas com a JMJ, na sua maioria questões de saneamento, limpeza de vias e de estruturas, roturas de abastecimentos (energia e água) e manutenção do espaço público;
 - ▶ o desenho de dashboards (trabalho desenvolvido pelo CGIUL) capazes de permitir que o CCOM pudesse tirar o maior partido da sistematização da informação disponível;
 - ▶ a preparação e montagem de uma Zona de Concentração e Apoio à População (ZCAP), no Pavilhão do Casal Vistoso, em estado de prontidão permanente de 24 de julho até ao dia 7 de agosto, com uma capacidade de resposta elevada (até 400 utilizadores);
 - ▶ o apoio à atividade desenvolvida pela PSP, através da disponibilização de 4.700 barreiras metálicas, 300 mesas e 400 cadeiras.
- ◆ Reforço da Capacidade de Resposta da Equipa do SMPC – que implicou:
 - ▶ o reforço do número de operadores no Centro Permanente de Operações de Proteção Civil;
 - ▶ a disponibilização permanente de quatro equipas para intervenção, nomeadamente um Núcleo Técnico de Avaliação de Estruturas, uma equipa técnica especializada de engenharia e uma Equipa de Apoio psicossocial à população;
 - ▶ a identificação de interlocutores para responder em tempo útil às ocorrências nos locais de alojamento de Peregrinos de responsabilidade municipal (total de 34 intervenções).
- ◆ Resposta à Emergência Pré-Hospitalar – que se materializou no:
 - ▶ reforço do Dispositivo de Emergência Pré-hospitalar (DIPEPH), em articulação com o INEM e com os 6 Corpos de Bombeiros Voluntários da Cidade, contando com a disponibilização de 18 ambulâncias em permanência, entre os dias 15 de julho e 15 de agosto, o que permitiu assegurar pronta resposta a 1.953 pedidos de socorro de emergência pré-hospitalar durante este período;
 - ▶ constituição e sustentação do Núcleo Técnico de Emergência Médica Pré-Hospitalar Municipal (NTEM M), em articulação com o INEM, a Cruz Vermelha Portuguesa e o RSB, que assegurou resposta a 110 ocorrências de emergência pré-Hospitalar na cidade, em particular nos recintos da Alameda D. Afonso Henriques e do Terreiro do Paço;
 - ▶ apoio na escolha da localização dos meios socorro pré-hospitalar que estiveram localizados em Lisboa;

- ▶ apoio aos eventos do Parque Eduardo VII, Praça do Comércio e Alameda (EMT, Postos Médicos Avançados e Postos de Socorros) geridos e coordenados pelo INEM.

Tendo em vista a adoção tempestiva de medidas de prevenção, no âmbito da Unidade de Missão, e em conjunto com técnicos de outros serviços municipais, o SMPC, colaborou ativamente no levantamento e elaboração do relatório técnico sobre “segurança, espaço público (iluminação, pavimentos e sinalética de perigo), estado atual das passagens pedonais e/ou passadiços, ao longo de toda frente ribeirinha do município – eixo Torre de Belém / Cais do Sodré / Santa Apolónia e Passagens Superiores e Inferiores de toda a cidade Lisboa”.

Posteriormente, o SMPC liderou a colocação de sinalética de perigo de queda ao rio em toda a zona ribeirinha, necessidade de intervenção que resultou do referido relatório.

Para uma monitorização mais próxima e rigorosa das condições climatéricas, o SMPC contou com 4 estações portáteis, localizadas em pontos chave da cidade, junto dos recintos que acolheriam os eventos principais e em zonas em que se previa uma maior afluência de público. Estes sensores foram colocados em Monsanto, no Parque Eduardo VII e no Parque Tejo e permitiram uma recolha mais localizada de informação, reforçando a rede oficial de sensores meteorológicos.

Ainda no âmbito das medidas de prevenção, foi assegurada:

- ◆ a realização de várias visitas aos recintos, escolas e equipamentos, para garantir a reunião das melhores condições para o alojamento dos peregrinos, em termos de segurança e de saúde pública;
- ◆ a elaboração de uma grelha operacional para toda a cidade (incluindo as zonas de Algés e Loures);
- ◆ a formação no âmbito do programa dos “Embaixadores de Lisboa”, nomeadamente dando-lhes a conhecer o Sistema Municipal de Proteção Civil, os contactos de emergência, a grelha operacional da cidade de Lisboa e ainda as medidas de autoproteção dos Embaixadores.

Paralelamente, com a coordenação do CCOM, o SMPC esteve presente no Posto de Comando Operacional da ANEPC com oficiais de ligação que reportavam as situações de âmbito e resolução municipal ao CCOM para ativação de meios e recursos.

1.2 Regimento de Sapadores Bombeiros

O Regimento de Sapadores Bombeiros de Lisboa (RSBL) tinha como missão preparar, planear e executar as medidas e tarefas essenciais para garantir a segurança, socorro e salvaguarda de pessoas, ambiente e bens durante o período do evento.

O primeiro grande desafio aconteceu no último trimestre de 2022 com o planeamento de toda a operação, tendo em conta os dados estimados disponíveis, nomeadamente do número de participantes na JMJ. Com base nessa informação foi delineado o plano de atuação do RSBL, em termos organizativos e de meios, com a identificação dos equipamentos e recursos humanos necessários para garantir uma resposta segura e eficaz aos

cidadãos. O trabalho desenvolvido resultou numa proposta de aquisição de equipamentos no início de 2023.

Foram desencadeados os necessários procedimentos de contratação pública durante o 1.º semestre de 2023, tendo todo o equipamento, materiais e viaturas sido entregue em devido tempo, maioritariamente durante o mês de julho de 2023.

Todos os materiais, equipamentos e veículos adquiridos pela CML para o RSBL foram mobilizados durante a JMJ para garantir o imediato socorro na cidade, permitindo ao RSBL responder de forma eficaz a todas as ocorrências verificadas na JMJ, tendo tido ainda capacidade para garantir a prontidão de resposta a todas as solicitações na cidade, com ênfase para o incêndio ocorrido na noite de 5 de Agosto, no Parque Florestal de Monsanto, com extinção rápida e eficaz.



À área de operações coube a responsabilidade de definir o dispositivo necessário para os diversos eventos, sendo certo que essa definição teve de aguardar pelas decisões da Autoridade Nacional de Emergência e Proteção Civil, a quem cabia o comando em matéria de socorro em todos os eventos com a presença do Papa, embora os meios afetos à operação fossem maioritariamente do RSBL.

O planeamento foi concluído com a elaboração de Ordens de Operações para os diversos eventos e contou com:

- ◆ Um Posto de Comando no Pavilhão Carlos Lopes para a área de operações do Parque Eduardo VII, que foi deslocado para o Colégio Pedro Arrupe nos dias 5 e 6 de agosto para o evento no Parque Tejo. Este Posto de Comando foi coordenado pela ANEPC e teve como Oficial de Operações um elemento do RSBL;
- ◆ Um Posto de Comando localizado no Quartel de Marvila, comandado exclusivamente pelo RSBL, para assegurar uma pronta resposta às necessidades de socorro nos restantes eventos organizados no âmbito da JMJ, com principal preocupação para o Terreiro do Paço, Alameda D. Afonso Henriques e zona de Belém;
- ◆ Um Centro de Comando e Gestão de Meios Operacionais, localizado em Monsanto, que funcionou como Posto de Comando para a resposta a todas as outras ocorrências na cidade de Lisboa.

A área dos recursos humanos realizou um trabalho de planeamento conjunto com as Operações para garantir os meios humanos suficientes para guarnecer as viaturas

necessárias para as ocorrências que viessem a verificar-se, tanto na JMJ como para o socorro na cidade, bem como para assegurar a constituição das equipas de Emergência Pré-Hospitalar presentes nos diversos eventos.

O RSBL participou ativamente no projeto “Lisboa Acolhe”, tendo realizado reconhecimentos, com mais elementos da Unidade de Missão, a escolas para o alojamento de peregrinos e voluntários, formulando um conjunto de recomendações para que fossem garantidas as condições de segurança.

O RSBL realizou ainda reconhecimentos a infraestruturas críticas da cidade com o objetivo de mitigar os riscos para os peregrinos e para os visitantes da cidade, tendo colaborado na colocação da sinalética de perigo em toda a zona ribeirinha.

O RSBL desempenhou ainda um papel importante no âmbito da Formação, tendo estado empenhado nas seguintes ações:

- ◆ Formação dos Embaixadores de Lisboa;
- ◆ Formação dos Voluntários da JMJ em coordenação com o INEM, no Hospital de Santa Maria.

O RSBL teve de se preparar para as condições adversas que se fizeram sentir durante a JMJ:



◆ A elevada temperatura atmosférica, que obrigou ao reforço das equipas Pré-Hospitalares, para garantir uma resposta mais eficiente, com um elevado número de solicitações por parte dos peregrinos (acima das 1.000 ocorrências) e que recomendou a utilização do canhão de água no Parque Tejo;

◆ O vento forte no dia 3 de Agosto, que obrigou a uma apertada monitorização das estruturas críticas no Parque Eduardo VII e a colocação de meios de socorro em estado de prontidão junto ao palco para resposta imediata em caso de necessidade;

1.3 Polícia Municipal

Era missão da Polícia Municipal (PM), enquanto entidade integrante do Sistema Municipal de Proteção Civil, contribuir para a segurança de pessoas e bens na cidade, durante a JMJ, razão por que acompanhou em permanência os trabalhos de planeamento, preparação e execução dos planos de autoproteção e segurança das infraestruturas de apoio a disponibilizar aos peregrinos e à população em geral, tendo estado igualmente envolvida na elaboração do estudo e respetivo relatório técnico sobre “segurança, espaço

público (iluminação, pavimentos e sinalética de perigo), estado atual das passagens pedonais e/ou passadiços, ao longo de toda frente ribeirinha do município – eixo Torre de Belém / Cais do Sodré / Santa Apolónia e Passagens Superiores e Inferiores de toda a cidade Lisboa”.



No seguimento do referido relatório, a PM participou na colocação de sinalética de perigo ao longo da frente ribeirinha e prestou apoio na colocação dos *countdown* digitais que assinalavam o início da JMJ.

A PM também participou nas ações de formação aos Embaixadores de Lisboa nas áreas da saúde, segurança e socorro.

Já durante o evento, a PM prestou apoio ao nível de meios de reboque, bem como assegurou a vigilância em permanência dos palcos, na Praça do Comércio, Alameda D. Afonso Henriques, das infraestruturas de apoio no Parque Eduardo VII e no Parque Tejo (perímetro interior e exterior e ponte ciclopédonal sobre o Trancão), tendo ainda prestado apoio na reserva de estacionamento nos mesmos locais.

1.4 Direção Municipal de Mobilidade

A Direção Municipal de Mobilidade teve como missão criar as condições para acolher o enorme afluxo de pessoas e veículos durante a JMJ e garantir a sua circulação e estacionamento em segurança na cidade de Lisboa, em estreita articulação com o Plano de Mobilidade, da responsabilidade do Governo.

Assim, numa primeira fase, a área de mobilidade colaborou com a entidade selecionada pelo Governo para elaborar o Plano de Mobilidade, fornecendo-lhe as informações e os elementos que iam sendo solicitados, nomeadamente elaborando uma lista de parques de estacionamento disponíveis, e, em articulação com a EMEL, apresentando uma

proposta de parques de estacionamento dissuasores, bem como a identificação e quantificação da oferta de lugares de estacionamento para veículos ligeiros (parques e via pública), entre outros.

Em paralelo, foi feito um estudo exaustivo das obras de arte identificadas no eixo Torre de Belém / Cais do Sodré / Santa Apolónia, principal eixo de fluxo e permanência de peregrinos durante a semana da JMJ. A elaboração do estudo exigiu a realização de várias visitas, diurnas e noturnas, aos locais e resultou num relatório técnico que abrangeu uma avaliação detalhada do estado atual das passagens pedonais e/ou passadiços, viadutos, dos pavimentos e da iluminação.

O estudo, para o qual contribuíram vários serviços municipais, como a DMM, a DMMC, a DMHU, o SMPC e o RSBL, contou igualmente com a colaboração de entidades externas, como a Infraestruturas de Portugal e a Administração do Porto de Lisboa e contribuiu claramente para a melhoria da cidade, tendo sido superadas muitas das debilidades identificadas.

O Plano de Mobilidade do Governo, concluído apenas em meados de julho, condicionou o atempado planeamento da mobilidade na cidade e de outros serviços municipais, como a Higiene Urbana, a Polícia Municipal, os Bombeiros e a Proteção Civil, uma vez que do conhecimento desse Plano de Mobilidade dependiam a colocação de equipamentos da higiene urbana nos eixos prioritários de encaminhamento pedonal, a interdição de áreas à circulação de veículos, a identificação dos parques de estacionamento de ligeiros ou pesados afetos aos visitantes, a identificação dos corredores de segurança para os diversos palcos ou o condicionamento ou corte ao tráfegos de vias rodoviárias.

Esses condicionamentos reforçaram a necessidade de se elaborar um Plano de Mobilidade Municipal.

O Plano Municipal foi avaliado pela PSP e definiu pormenorizadamente, para cada um dos locais e nos dias em que se realizaram os eventos principais, Parque Eduardo VII, Parque Tejo e Passeio Marítimo de Algés (na zona de influência da CML), 3 zonas concêntricas (vermelha, amarela e verde) de circulação com diferentes níveis de condicionamento.



Apesar das dificuldades conhecidas, preparou-se a cidade para acolher um extraordinário afluxo de pessoas e veículos durante a JMJ, reforçando-se o transporte público e procurando-se garantir a sua circulação em segurança naquele período, tendo sido acautelada a mobilidade dos residentes, dos trabalhadores, lojistas e hotéis nas zonas dos locais dos grandes eventos, estabelecendo-se horários específicos para cargas e descargas, de forma a minimizar o impacto económico para os estabelecimentos, tendo sido definidas regras de circulação de transportes públicos e de formas de mobilidade suave. Com o aproximar do início da JMJ, os serviços da mobilidade passaram a estar mais focados nas zonas dos eventos, na acessibilidade aos espaços do Festival da Juventude, na movimentação de cargas dos principais eventos e nos pedidos de autorização de condicionamento temporário de trânsito para cargas e descargas relacionadas com a montagem do altar-palco do Parque Eduardo VII ou para a Peregrinação dos Símbolos da JMJ, que teve lugar no fim de semana que antecedeu a JMJ.

O Centro de Coordenação da Mobilidade foi reforçado com a inédita e muito profícua presença de operadores de transporte e de infraestruturas, tendo essa concertação de esforços tido uma importância estratégica na monitorização, gestão e operacionalização de toda a mobilidade da cidade durante a JMJ.

De referir ainda que foi garantida a acessibilidade e o transporte adaptado de mais de 1.500 peregrinos inscritos com mobilidade reduzida, tendo sido disponibilizadas viaturas para esse efeito pelos serviços camarários, em estreita colaboração com o COL e com a Santa Casa da Misericórdia de Lisboa.

1.5 Direção Municipal de Higiene Urbana

Tendo em conta o elevado número de peregrinos esperados e o conseqüente aumento da produção de resíduos na cidade, era missão da Direção Municipal da Higiene Urbana (DMHU) garantir a recolha de resíduos e a limpeza do espaço público eficazes, não apenas nos locais dos eventos principais da JMJ, mas em toda a cidade.

A vasta experiência adquirida pela DMHU em eventos de massas, ainda que nenhum deles



comparável com o exigente cenário da JMJ, permitiu identificar previamente os problemas principais que teriam de ser resolvidos e planear as ações tendentes à sua resolução. Contudo, a JMJ, pela sua dimensão e pela dispersão territorial dos eventos do Festival da Juventude, que se espalharam por mais de 80 locais na cidade, acarretou desafios nunca antes sentidos.

O primeiro desafio foi o dos recursos, tanto humanos como de equipamentos, já que era imperioso garantir as condições necessárias para se dar resposta adequada à dimensão do evento em causa.

As necessidades foram apuradas a partir de um planeamento rigoroso das ações de recolha de resíduos, nos grandes e nos eventos mais pequenos, mas também nas áreas envolventes às cerimónias de grande dimensão e que se baseou no seguinte conjunto de variáveis:

- ◆ Caracterização dos eventos e dos espaços;
- ◆ Quantificação estimada de pessoas por evento;
- ◆ Identificação dos recintos com e sem acessos condicionados;
- ◆ Dimensionamento da superfície dos sectores dos grandes eventos e estimativa do número de pessoas alocadas a cada um deles;
- ◆ Estimativa da quantidade e do tipo de resíduos produzidos por cada pessoa;
- ◆ Estimativa da quantidade de resíduos produzidos em cada grande evento;
- ◆ Delineamento de um plano sustentável de recolha de resíduos;
- ◆ Identificação do tipo e da quantidade de equipamentos a instalar no interior e exterior dos recintos.

Para suprir cabalmente as necessidades de recursos humanos, realizaram-se, durante os meses de Maio, Junho e Julho, reuniões com as Juntas de Freguesia, no sentido de as sensibilizar para realizarem, no que se refere às suas áreas de competência, a limpeza pública nos locais dos eventos, tendo sido solicitado à Direção Municipal do Ambiente, Estrutura Verde, Clima e Energia que fizesse o mesmo nos espaços de sua responsabilidade.



Para garantir que a operação da higiene urbana cumpriria o exigente plano delineado, foram contratados cerca de 300 trabalhadores, em regime temporário, sobretudo para realizarem a limpeza pública na envolvência dos espaços dos grandes eventos, devolvendo-os à cidade, para fruição de todos.

No que respeita ao reforço de meios e equipamentos, lançaram-se procedimentos de contratação pública tendentes à aquisição de viaturas e outros equipamentos reputados indispensáveis para a resposta da cidade aos desafios impostos pela JMJ.

A sustentabilidade ambiental foi uma preocupação constante em todas as operações realizadas, ficando garantida a colocação de equipamentos para a recolha seletiva de resíduos: indiferenciados,

orgânicos, papel/cartão, plásticos/metal e também vidro, sempre que isso se justificasse.

A taxa de sucesso na separação de resíduos sólidos urbanos no Parque Tejo, por exemplo, foi de 72%, muito acima da média da recolha seletiva diária em Lisboa.



As regras de separação de resíduos, ajustadas a cada um dos cenários em presença, foram definidas com clareza e os peregrinos convenientemente informados para a necessidade da sua observância, nomeadamente através da colocação de autocolantes nos equipamentos de deposição com informação tanto em português como em inglês.

A colocação dos contentores para os diversos eventos decorreu durante o mês de Julho, tendo ficado concluída no dia 30. Durante esse período procedeu-se igualmente à transmissão de toda a informação necessária aos colaboradores da DMHU, relativa à estratégia e planeamento das atividades de recolha de resíduos e limpeza pública.

De destacar ainda as seguintes ações complementares que contribuíram decisivamente para a boa execução do plano operacional nesta importantíssima área de intervenção:

- ◆ Foram criadas escalas e reforçados os turnos para os colaboradores operacionais e técnicos da DMHU, como cantoneiros, motoristas, coordenadores de Unidades de Higiene Urbana, em conjugação com outros colaboradores imprescindíveis ao desenvolvimento da estratégia em análise;
- ◆ Elaborou-se o procedimento para recolha de resíduos hospitalares nos postos médicos;
- ◆ Foram selecionados os coordenadores para organizarem as atividades dos trabalhadores contratados em regime temporário;
- ◆ Foram distribuídos cinzeiros aos peregrinos (cerca de 5.000 unidades) para minimizar a deposição de beatas nos pavimentos com a consequente poluição dos solos e da água, tendo sido disponibilizados, a título de patrocínio, pela Tabaqueira.

Para dar resposta as solicitações da cidade, das decorrentes das atividades regulares da DMHU e das diretamente associadas à JMJ, foi determinante a criação de um Centro de Coordenação e Decisão (CCD), que teve por objetivo centralizar a informação a disponibilizar aos cidadãos e receber todas as solicitações que chegassem e, sempre que necessário, auxiliar na tomada de decisões consideradas indispensáveis para o sucesso desta grande operação.

O CCD manteve-se a trabalhar em estreita articulação com o Centro de Coordenação e Operação Municipal (CCOM) com a função de encaminhar expeditamente as ocorrências para os competentes serviços da DMHU. O CCD iniciou a sua atividade quatro dias antes do início da JMJ e esteve em funcionamento 24 horas por dia até ao dia do seu encerramento, assegurando um ininterrupto estado de prontidão das equipas que poderiam ser chamadas a dar resposta.

Para se compreender bem o desafio com que a DMHU se defrontou, no Parque Tejo, por exemplo, havia 6.000 contentores e foram recolhidas as seguintes quantidades de resíduos:

Tipo de Resíduo	Peso (kg)
Embalagens	60 820
Indiferenciados	33 180
Orgânicos	10 360
Papel	12 700
Total	117060

1.6 Direção Municipal do Ambiente, Estrutura Verde, Clima e Energia

Realizando-se os eventos da JMJ e vários outros do Festival da Juventude em espaços ao ar livre e em jardins da cidade, era missão da Direção Municipal do Ambiente, Estrutura Verde, Clima e Energia (DMAEVCE), por um lado, criar as melhores condições possíveis para a sua realização e, por outro, garantir a preservação e integridade dos respetivos espaços.

Uma das primeiras e principais preocupações foi a proteção do habitat na zona estuarina no Parque Tejo e rio Trancão, por se tratar de uma zona classificada e com vegetação natural típica de sapal/lodaçal e igualmente promover a segurança dos peregrinos que tivessem de circular naquela zona da cidade. Sentiu-se, pois, a necessidade de instalar uma vasta zona de contenção, vedada por uma longa linha de baías, impedindo-se o acesso às zonas mais delicadas, perigosas e merecedoras de proteção, solução que se revelou eficaz, não tendo havido relato de qualquer ocorrência ou sinistro.

Já no Parque Eduardo VII a preocupação desde o início dos trabalhos foi a salvaguarda dos buxos no eixo central do jardim. Depois de estudadas e avaliadas várias possibilidades, nomeadamente o arranque provisório dos buxos ou o envasamento seletivo de pequenos segmentos para se criarem corredores e facilitar-se a circulação das pessoas, optou-se por constituir equipas de guardiães dos espaços verdes, *green keepers*, voluntários recrutados maioritariamente na DMAEVCE, que, depois de receberem a devida formação, foram distribuídos pelos espaços onde se realizaram eventos (Parque Tejo, junto ao recinto da JMJ no Tejo-Trancão, Parque da Quinta das Conchas, Parque Eduardo VII, Jardim Guerra Junqueiro, Praça Martim Moniz, Jardim da Torre de Belém, Jardim da Praça do Império e Jardim da Praça Afonso de Albuquerque), com a incumbência de zelar, preventivamente, pela proteção daqueles espaços verdes, nomeadamente os já referidos buxos do Parque Eduardo VII. Facto é que, após a realização de 3 grandes eventos no Parque Eduardo VII, onde afluíram numerosos peregrinos, os buxos não só resistiram, como não apresentam qualquer sinal de terem sido afetados pela multidão.



Ainda no Parque Eduardo VII, devido ao muito arvoredo existente, houve necessidade de ponderar o desbaste seletivo de arbustos, de forma a possibilitar uma melhor visibilidade a todos os peregrinos, sobretudo dos ecrãs instalados no recinto. Com base no plano de implantação dos ecrãs, decidiu-se onde e como se viria a proceder ao desbaste de arbustos. Neste processo foram identificadas necessidades muito pontuais de desbaste e de baixo impacto no arvoredo, tanto mais que essa verificação foi sendo feita à medida que os ecrãs iam sendo instalados, procurando-se que essa instalação fosse o menos perturbadora possível.

Outra das relevantes ações levadas a cabo pela DMAEVCE foi o levantamento, manutenção e monitorização da rede de bebedouros existente na cidade, para garantir um bom abastecimento de água aos peregrinos e disponibilizar as suas localizações na APP oficial, numa semana em que se sabia que as temperaturas iriam ser muito elevadas. Depois de feito o levantamento da localização dos bebedouros, procedeu-se à sua reparação, quando necessário, e à sua manutenção.

Foi ainda acordado com a EPAL acelerar-se a colocação de bebedouros conforme protocolo celebrado com a autarquia. Para além destes bebedouros, foram ainda instalados, sobretudo no Martim Moniz, em coordenação com o RSBL e a EPAL, pontos provisórios de abastecimento de água, ligando torneiras a 5 bocas de incêndio. Todos os bebedouros com acesso a pessoas com mobilidade condicionada foram devidamente sinalizados, georreferenciados e essa informação foi transmitida ao COL para ser igualmente disponibilizada na APP oficial.

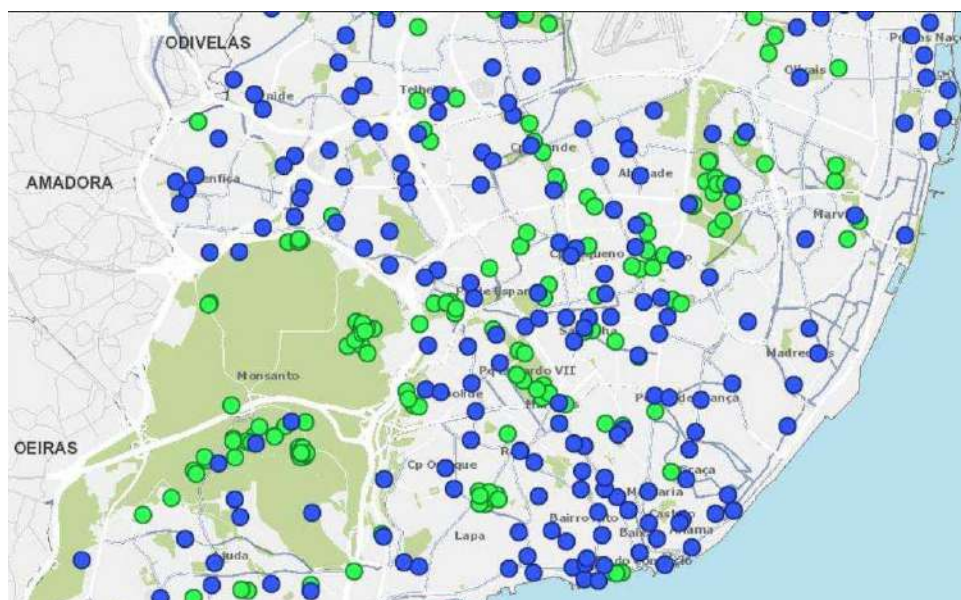

Mapa com a rede de bebedouros na cidade de Lisboa informação disponibilizada online na app da MJJ

Assim, sem contar com os pontos provisórios de abastecimento de água, foram devidamente listados e georreferenciados 408 bebedouros operacionais, que submetidos a uma permanente monitorização no que respeita à qualidade da água. A necessidade de garantir o abastecimento de água aos peregrinos acabou por se traduzir num benefício direto e perdurável para a cidade, que passou assim a dispor de novos bebedouros na sua rede de abastecimento, tendo vários deles sido reabilitados.

A DMAEVCE esteve ainda envolvida na higiene urbana dos espaços da sua competência, na identificação de locais para instalar pontos de carregamento de telemóveis, nomeadamente em estabelecimento comerciais, na seleção de locais aptos à instalação dos totens *countdown* e de *outdoors* espalhados pela cidade, no abastecimento de água, pelo sistema de rega, aos *food trucks*, que funcionaram nos locais dos eventos ou, entre outras ações, na proteção do pagode tailandês em Belém.

1.7 Direção Municipal de Manutenção e Conservação

A missão da Direção Municipal de Manutenção e Conservação (DMMC) foi garantir que as obras sinalizadas como indispensáveis para a realização da JMJ fossem realizadas em tempo útil.

Uma das primeiras tarefas a cargo da DMMC foi a realização do levantamento topográfico do Alto do Parque Eduardo VII, necessário para o desenho e implantação do altar-palco, uma vez que o levantamento existente nos serviços municipais não dispunha de toda a informação necessária para este efeito.

Conhecida a localização e dimensão do palco do Parque Eduardo VII, apesar da prolongada indecisão quanto ao projeto final, tornou-se de imediato evidente que seria absolutamente essencial proceder à obra já prevista pela DMAEVCE, desde o final de 2018, para as torres monumentais do Alto do Parque e para o Lago do Monumento ao 25 de Abril.



Perante as dúvidas existentes sobre a segurança das torres, considerou-se fundamental solicitar um parecer técnico ao Laboratório Nacional de Engenharia Civil (LNEC), para que se determinasse, com rigor, as medidas de proteção necessárias à realização do evento naquele espaço. O relatório do LNEC foi entregue no dia 1 de março de

2023 e concluiu pela necessidade imperiosa de uma intervenção, nomeadamente na parte exterior das torres e a remoção provisória das coroas que as encimavam. Esta obra revelou-se complexa, mas ficou concluída no dia 14 de julho, passados apenas 105 dias da sua adjudicação e a tempo de ali poderem realizar três das principais cerimónias da JMJ. Desde o início da mobilização das equipas municipais, a DMMC começou a preparar os procedimentos de contratação pública de empreitadas e de aquisições de serviços nas suas áreas de intervenção, nomeadamente do saneamento, iluminação pública, instalações elétricas, escolas, infraestruturas viárias e obras de arte, para que fosse assegurada a realização de todas as intervenções necessárias para a realização da JMJ, e de

forma a serem mantidos os níveis adequados de funcionalidade da cidade num contexto de fluxo de pessoas muitíssimo acima do normal.

Relativamente ao acolhimento de peregrinos e voluntários nas escolas e equipamentos municipais, houve que preparar as equipas para ficarem de prevenção entre os dias 24 de julho e 7 de agosto. Foram ainda preparados os procedimentos referentes a uma empreitada para se poder fazer face aos eventuais trabalhos que se mostrasse necessário realizar depois da JMJ, de modo a estar tudo pronto a tempo da reabertura das escolas para o novo ano letivo.

A DMMC preparou ainda um procedimento para a aquisição de medidas de autoproteção para 8 escolas, que foram transferidas pelo Estado para o universo municipal sem elas, algumas das que tinham sido já objeto de intervenções.

Sentiu-se também a necessidade de libertar um espaço sito no Parque das Nações, afeto a depósito de material, nomeadamente de iluminação pública, para poder alocá-lo à satisfação das prementes necessidades de organização dos eventos a realizar no Parque Tejo.

Em colaboração com outros serviços municipais, a DMMC participou ativamente no estudo e levantamento realizado na frente ribeirinha sobre segurança, espaço público e verificação do estado das passagens pedonais e/ou passadiços, assim como no licenciamento de vários recintos envolvidos na organização da JMJ, como o Parque Eduardo VII, o Parque Tejo, a Alameda D. Afonso Henriques, a Praça do Império/Jardim Vasco da Gama, o Jardim da Estrela, o parque 1.º de Maio, do Inatel, a Praça do Comércio, a Praça do Martim Moniz e o Estádio da Luz, entre outros.

Durante todo o período da JMJ, para dar pronta e ágil resposta às ocorrências que viessem a verificar-se, de acordo com o definido pelo SMPC, foi preparado pelo Departamento dos Edifícios Municipais, da DMMC, e instalado no Edifício do Campo Grande, n.º 27, um Centro de Coordenação Operacional (CCO), para nele se centralizarem todos os departamentos da DMMC, permitindo numa resposta coordenada desta Unidade Orgânica.

O principal objetivo do CCO foi o de estabelecer o contacto direto com o Centro de Comando Operacional Municipal (CCOM), sito no Pavilhão Carlos Lopes, e agilizar, de um modo eficiente e coordenado, a distribuição das ocorrências pelas diferentes equipas de intervenção.

1.8 Direção Municipal de Recursos Humanos

A Direção Municipal de Recursos Humanos (DMRH) teve por missão garantir o bom funcionamento dos serviços municipais durante a JMJ, através da mobilização dos trabalhadores necessários e suficientes à satisfação das necessidades identificadas e apoiar a constituição da equipa de trabalhadores da Unidade de Missão, designadamente, garantindo os procedimentos relativos à afetação de trabalhadores oriundos das diversas unidades orgânicas.

Considerando a dimensão prevista da JMJ, os desafios com que se confrontariam os serviços operacionais do Município, e que o período em que iria decorrer o evento é habitualmente de férias, foi proferido pelo Vice-Presidente, Filipe Anacoreta Correia, o

despacho de “Orientações para a organização do trabalho nos Serviços da CML durante a Jornada Mundial da Juventude – Lisboa 2023”, com o objetivo essencial de garantir que os serviços municipais estariam em condições de assegurar a realização da JMJ no período entre 24 de julho e 8 de agosto. Atendendo ao objeto do referido despacho e às suas implicações relativamente ao direito ao gozo das férias, aos horários de trabalho, ao trabalho suplementar e a outras matérias com eles relacionadas, procedeu-se desde cedo à audição das estruturas sindicais representativas dos trabalhadores, que contribuíram para a sua redação final, plasmada no Despacho n.º 57/P/2023, publicado no 3.º Suplemento ao Boletim Municipal n.º 1518, de 23 de março de 2023.

O Município de Lisboa desenvolveu todos os esforços para que a JMJ, no que aos recursos humanos respeita, decorresse sem sobressaltos e sem afetar a qualidade geral dos serviços prestados aos cidadãos. A exigência do esforço pedido aos trabalhadores, impôs de imediato que se procurassem soluções dialogadas de concertação social, tendo, para o efeito, havido inúmeras reuniões entre o Vice-Presidente, a DMRH e a DMHU com os sindicatos representativos dos trabalhadores.

Neste contexto, no dia 28 de junho, foi celebrado com o Sindicato dos Trabalhadores do Município de Lisboa (STML) e com o Sindicato Nacional dos Trabalhadores da Administração Local e Regional (STAL), um acordo relativamente ao caderno reivindicativo para a Higiene Urbana, que garantiu a paz social no sector e levou à suspensão de uma greve parcial em curso para “as primeiras duas horas (do período normal de trabalho definido para cada turno) e ao trabalho suplementar”, decretada para o período de 26 de junho a 2 de julho.

No dia 14 de julho foi celebrado com o Sindicato Nacional dos Motoristas e Outros Trabalhadores (SNMOT), um Protocolo de Entendimento relativamente às condições de trabalho e outras regalias aplicáveis aos assistentes operacionais condutores de máquinas e veículos pesados e outros assistentes operacionais, todos da área da Higiene Urbana, acordo que permitiu a retirada do aviso de greve apresentado por este sindicato para o período compreendido entre os dias 1 e 6 de agosto.

No âmbito do programa Lisboa Acolhe, a DMRH desenvolveu diversas iniciativas de sensibilização e de esclarecimento junto dos diretores dos Agrupamentos de Escolas e Escolas não Agrupadas, bem como a prestação de informação aos trabalhadores que garantiram o funcionamento dos estabelecimentos escolares onde foram alojados os peregrinos e voluntários.

A DMRH, através do Departamento de Desenvolvimento e Formação, colaborou ainda em dois projetos de formação muito participadas: (i) o “*Medical Response to Major Incidents*”, com o objetivo de promover resposta integrada a uma situação de eventual catástrofe, envolvendo proteção civil, bombeiros, técnicos de ambulância de emergência, profissionais de saúde e profissionais de segurança e (ii) o no âmbito do projeto dos Embaixadores de Lisboa. Foi ainda desenhado um programa de formação na área de Proteção de Pessoas e Bens, que contou com formadores das seguintes áreas: história das JMJ, geografia e história de Lisboa, proteção civil, PSP e RSB.

Para apoio dos muitos trabalhadores municipais envolvidos no esforço da JMJ, abriu-se a creche da Quinta Conde dos Arcos, com um horário de funcionamento mais dilatado, alargando-se também o horário de funcionamento dos refeitórios municipais, dois deles abertos 24h por dia, tendo sido confeccionadas e distribuídas cerca de 25.000 refeições e disponibilizados aos trabalhadores cerca de 16.000 reforços alimentares (lanches).

1.9 Departamento de Sistemas de Informação

O Departamento de Sistemas de Informação (DSI) tinha por missão garantir, de uma forma agregada, a disponibilização de informação em tempo real, que permitisse a monitorização da JMJ nas suas múltiplas vertentes, fazendo a ponte entre todos os serviços, internos e externos à CML. Para tal foi necessário identificar e reunir as diversas necessidades funcionais dos vários serviços municipais e fazê-las chegar às equipas responsáveis pelas integrações e/ou desenvolvimento da PGIL, culminando na elaboração e disponibilização de dashboards, que permitissem fazer a monitorização da JMJ.



Figura 1 - Dashboard PGIL para monitorização da JMJ

O trabalho desenvolvido pelo DSI permitiu a:

- ◆ Integração com redes de telemóveis para se poder monitorizar as movimentações das massas;
- ◆ Integração de obras de arte identificadas nos percursos;
- ◆ Integração do sistema de gestão da Proteção Civil Municipal (IFPROTEC);
- ◆ Localização em tempo real de autocarros da Carris;
- ◆ Localização em tempo real dos veículos de higiene urbana;
- ◆ Localização e delimitação dos recintos dos eventos principais e localização dos eventos integrados no Festival da Juventude;
- ◆ Localização dos equipamentos para pernoita de peregrinos;
- ◆ Localização da rede de bebedouros;
- ◆ Disponibilização de dashboards para diferentes serviços municipais e para os Embaixadores de Lisboa.

1.10 Secretaria-Geral

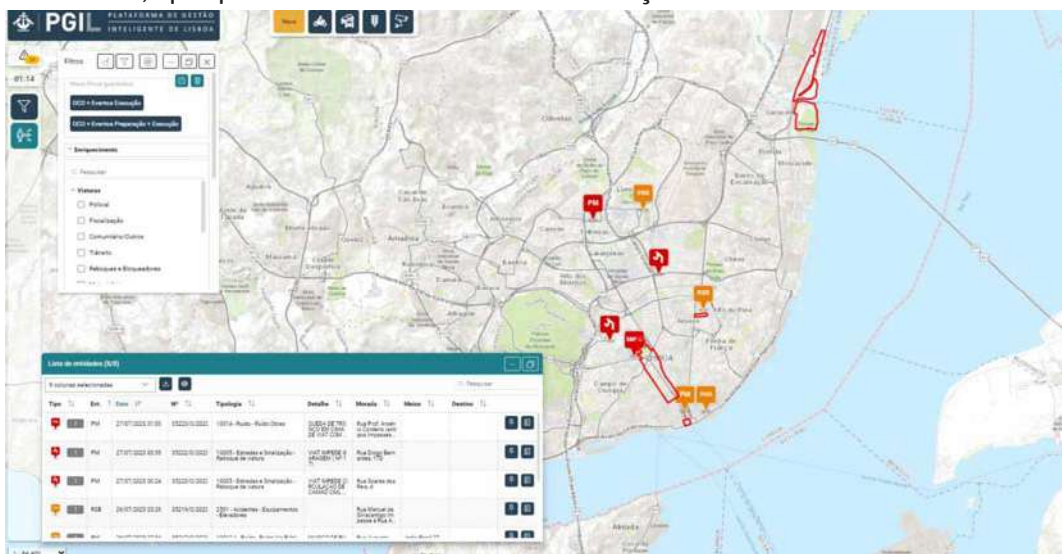
Foi transversal a vários serviços o envolvimento da Secretaria-Geral (SG) na preparação da JMJ.

Naturalmente, coube à SG a organização do protocolo do evento, no que respeita à CML. Foram endereçados convites institucionais para as 5 cerimónias principais e procedeu-se ao acompanhamento das entidades convidadas, em estreita articulação com os serviços de Protocolo da Fundação JMJ. A SG deu também apoio à organização da Cerimónia Protocolar de receção de S.Exa. o Presidente da República e de S.S. o Papa Francisco, em Belém, articulando esse suporte com outros serviços municipais e entidade externas, como a Carris e Juntas de Freguesia.

A SG assegurou igualmente a contratação de *catering* para os Embaixadores de Lisboa, tendo fornecido cerca de 1.800 refeições e 1.350 reforços alimentares (pequeno-almoço e lanches) em 4 locais da cidade.

No que se refere aos Armazéns Municipais, foram constituídas equipas de mobilização rápida e que asseguraram as montagens que se mostraram necessárias, a disponibilização de cadeiras e tendas para peregrinos, barreiras de segurança e o apoio à PSP com a cedência de mesas para as revistas no controlo de acesso aos principais recintos.

A SG acolheu e acompanhou diversas iniciativas relacionadas com a JMJ nos Paços do Concelho e organizou eventos noutros espaços da cidade, nomeadamente os encontros de juventude ocorridos no Fórum Lisboa. Montou o Salão Nobre do Pavilhão Carlos Lopes e assegurou o transporte do Relicário para sacristia do Papa no Parque Eduardo VII.

Foram igualmente criadas equipas de apoio ao evento, que ficaram à disposição do CCOM para qualquer eventualidade.

A SG promoveu igualmente a aquisição de bens e serviços indispensáveis à organização da JMJ, num total de 41 procedimentos, envolvendo, para cada um deles 3 a 4 potenciais fornecedores.

A ação da SG inclui igualmente a criação de uma linha telefónica gratuita, denominada "Linha de Acessibilidade da JMJ", especialmente vocacionada para a prestação de esclarecimentos relativos à JMJ, sobretudo quanto a restrições de mobilidade e de circulação, servida pelos atendentes do Centro Municipal de Atendimento que, se necessário, em casos mais específicos, as reencaminharam para a DMM. Esta linha recebeu 832 chamadas durante os 13 dias em que a linha esteve em funcionamento, tendo o pico sido registado no 31 de julho (véspera do início da JMJ), com cerca de 200 telefonemas.

1.11 Departamento de Educação

O Departamento de Educação teve um envolvimento determinante na elaboração e planeamento da iniciativa "Lisboa Acolhe", que consistiu na disponibilização de escolas e outros equipamentos municipais para pernoita de peregrinos, tendo havido um esforço no sentido de acomodar, por razões de ordem logística e de mobilidade, o maior número possível de jovens em Lisboa.

Depois do levantamento de todos os equipamentos existentes, houve que proceder, em estreita articulação com os diretores dos agrupamentos de escolas e das escolas não agrupadas, à identificação da efetiva capacidade de acolhimento de cada escola, procurando assegurar a integridade dos edifícios e dos respetivos equipamentos.

Este esforço conjunto das escolas, do COL, da Construção Pública e dos serviços municipais traduziu-se no acolhimento de mais de quarenta mil jovens na cidade de Lisboa.

1.12 Departamento para os Direitos Sociais

O Departamento para os Direitos Sociais (DDS) assumiu a missão de adjuvar os serviços municipais na organização da JMJ, em tudo quanto fossem áreas da sua competência.

O DDS tomou parte nas visitas técnicas aos locais onde se iria desenrolar o Festival da Juventude, com o objetivo de assegurar que todas as pessoas pudessem aceder aos espaços e assistir aos eventos sem quaisquer constrangimentos.

Relativamente ao transporte adaptado, o DDS colaborou no seu planeamento, nomeadamente com o fito de assegurar que todas as pessoas com mobilidade condicionada pudessem ser transportadas de forma segura para todos os eventos da JMJ.

1.13 Departamento de Marca e Comunicação

O Departamento de Marca e Comunicação (DMCom) tinha por missão, por um lado, promover a marca Lisboa a propósito da realização da JMJ na cidade, dada a escala e a importância mediática deste evento, tanto a nível interno como internacional e, por outro, comunicá-lo pela cidade, dando a conhecer a JMJ aos lisboetas, favorecendo a criação de uma identidade própria sempre aliada à marca Lisboa.

Assim, ao longo dos meses que antecederam a JMJ, foram muitos os materiais desenvolvidos para que pudessem estar prontos antes do evento.

Para além da comunicação na cidade de Lisboa, tomou-se partido da divulgação de conteúdos no meio digital, através de entrevistas, notícias, vídeos e publicações nas várias plataformas de redes sociais da autarquia.

A DMCom assegurou as seguintes ações:

- ◆ Decoração das vitrines nas instalações da Unidade de Missão na Praça do Município;
- ◆ Criação de um formulário online e de um cartaz/folheto promocional para o recrutamento dos Embaixadores de Lisboa, entrevista ao “Embaixador” Sam The Kid, rosto visível deste projeto e criação de um banner com a sua imagem, produção de um *rol up* para o encontro dos Embaixadores e comunicação dos vários momentos do projeto nas redes sociais da Câmara Municipal;
- ◆ Definição e elaboração de conteúdos e construção de um site JMJ/CML, partilha de conteúdos e informação com o COL, articulação com a Associação do Turismo de Lisboa (ATL) para a cedência de informação e tradução dos conteúdos existentes no site em diferentes idiomas (inglês, francês, espanhol e italiano), produção de conteúdos (textos e notícias), atualização dos vídeos da SRU e partilha de informação entre os vários serviços para a construção do site;

◆ Coordenação da operação de colocação de 5 countdowns da JMJ espalhados pela cidade, a saber: Rotunda do Relógio, Oriente, Rossio, Praça do Comércio e Marquês de Pombal e posterior realocização dos mesmos;



Countdown posicionado no Marquês de Pombal

◆ Produção de 784 pendões e 244 bandeiras e seleção da sua localização na cidade, com o apoio de diversos serviços municipais;

◆ Contratualização de 20 retaguardas integrais na Carris no período compreendido entre os dias 14 de julho e 3 de setembro;

◆ Contratualização de um elétrico decorado com uma mensagem de boas-vindas à JMJ, em português e inglês;

◆ Colocação de um banner de boas-vindas no Aeroporto de Lisboa;



Outdoor na fronteira do Caia

◆ Contratualização de 20 *outdoors* espalhados pela cidade, mais 2 especificamente no Parque Tejo;

◆ Colocação de 4 *outdoors* nas principais fronteiras nacionais, a saber Valença do Minho, Caia, Vilar Formoso e Castro Marim, com o apoio das respetivas autarquias;

◆ Produção gráfica para mupis e grimshaw em 3 fases distintas: 1ª fase: Boas-vindas; 2ª fase: Lisboa acolhe a JMJ; 3ª fase: Obrigado a ti, Lisboa!;



Outdoor fase 3 – “Obrigado a ti, Lisboa!”

◆ Cedência de espaço ao COL para a divulgação das campanhas: “Vem ser Voluntário da JMJ”, “Família de acolhimento” e “Estou contigo”;

◆ Produção do cartaz de acolhimento e de 155 lonas para as escolas integrantes do Programa Lisboa Acolhe.

1.14 Direção Municipal de Finanças

A Direção Municipal de Finanças (DMF) tinha por missão adequar o orçamento municipal à despesa a realizar para concretização da JMJ, assegurar a contratação de um empréstimo de médio e longo prazo, garantir a satisfação das necessidades associadas a instalações, como fornecimento de água e energia, comunicações, vigilância e higiene e limpeza e, do ponto de vista da contratação pública, proceder à análise prévia das peças de procedimentos concursais de vários serviços municipais (19 procedimentos), com a respetiva tramitação pela plataforma, análise de propostas pelo júri da DCP e elaboração dos respetivos relatórios preliminar e final.

Foram preparadas e aprovadas 18 alterações orçamentais, incluindo a inscrição do empréstimo para financiamento de investimentos associados a este evento, envolvendo dotações de 20 unidades orgânicas.

Com o objetivo de permitir o apuramento dos custos relativos à JMJ, foi criada uma ordem estatística autónoma, tendo sido monitorizados todos os lançamentos efetuados e sido prestados os esclarecimentos solicitados pelos diversos serviços envolvidos.

No que respeita à contratação do empréstimo de médio e longo prazo, procedeu-se à consulta ao mercado e à análise rigorosa das propostas apresentadas pelas instituições bancárias, trabalho que culminou na elaboração da proposta (e seus anexos) a ser submetida aos órgãos municipais, tendo também sido cometido à DMF a instrução e acompanhamento do processo de visto junto do Tribunal de Contas. No âmbito da execução do empréstimo coube à DMF a gestão dos desembolsos, acompanhamento, monitorização e validação das despesas elegíveis.

2. Empresas municipais

2.1 CARRIS

A operação da Carris, E.M., S.A. (CARRIS) sofreu durante a JMJ um grande impacto, quer pelo significativo aumento da procura, quer pela enorme imprevisibilidade dos fluxos de mobilidade (atenta a dispersão dos locais em que decorreram os eventos), situação que determinou um ajustamento permanente e flexível das condições de operação.

Numa primeira fase, a CARRIS planeou e dimensionou as necessidades de operação para a semana do evento e em diálogo com as organizações representativas dos trabalhadores, garantiu-se a disponibilidade de todos os recursos necessários para o período em causa. Para além da determinação da oferta, foi necessário definir e adotar uma estratégia para a gestão do capital humano e uma política de apoio ao cliente JMJ.

Numa segunda fase, desenvolveu-se um planeamento detalhado de toda a operação.

No planeamento da oferta, teve-se em consideração a necessidade de servir não apenas os visitantes/peregrinos, mas também os clientes habituais, procurando-se assegurar um serviço de qualidade a todos quantos necessitassem de manter os seus hábitos de mobilidade, nomeadamente para se deslocarem para os seus locais de trabalho e regressarem a casa.

Assim, em estreita articulação com a Câmara Municipal de Lisboa, nomeadamente em reuniões periódicas (em certas ocasiões, duas vezes por semana) com a Direção Municipal de Mobilidade, foi planeado um conjunto de adaptações ao serviço habitual, que passaram pelo reforço da oferta de serviço, em média de 30%, em número de circulações, de modo a adotar um nível de serviço equivalente ao do período de horário de inverno e por alterações de percursos de carreiras, tendo em conta os condicionamentos de trânsito que vigoraram em cada um dos dias da JMJ, principalmente em torno dos grandes eventos realizados no Parque Eduardo VII e no Parque Tejo.

Com efeito, procedeu-se ao desvio de mais de 30 carreiras nos dias 1, 3 e 4 de agosto (para dar apoio aos grandes eventos no Parque Eduardo VII), e de mais de 15 carreiras nos dias 5 e 6 de agosto (para as cerimónias no Parque Tejo).

Procedeu-se também a um reforço substancial de meios (tripulantes e veículos) em determinadas carreiras, tendo em vista assegurar a ligação dos grandes parques de estacionamento de autocarros (de turismo, vindos de vários pontos do país e da Europa) aos locais dos grandes eventos, bem como para transporte de pessoas provenientes de “interfaces”, nomeadamente dos meios de transporte de alta capacidade para os pontos centrais, e, no final de cada evento, o processo inverso. Neste âmbito, destacam-se em particular os reforços realizados nas carreiras 15E, 708, 726, 728, 732, 736, 744, 750, 758, 759, 783 e 798.

Nos dias úteis da primeira semana de agosto foi disponibilizada cerca de 20% a mais de oferta diária e no fim de semana houve um acréscimo de oferta na casa dos 40%. Para além do reforço de oferta nas carreiras, procurou-se dar resposta a necessidades especiais de transporte que surgiram, nomeadamente, de apoio aos Encontros de Peregrinos no Passeio Marítimo de Algés e no transporte de voluntários.

Ao longo da semana da JMJ a CARRIS realizou mais de 600.000km, operou mais de 48.000 horas e disponibilizou mais de 44 milhões de lugares/km.

No que respeita à informação ao público, houve necessidade de repensar e redesenhar a comunicação com o cliente, para que se pudesse informar, em tempo real, de forma clara e fidedigna, as diversas alterações e adaptações, algumas ditadas pelos constrangimentos inesperados que naturalmente iam acontecendo.

Com este objetivo, a CARRIS tomou as seguintes medidas:

- ◆ Alargamento do período de funcionamento do Centro de Atendimento telefónico, incluindo os fins de semana, das 8h às 20h;
- ◆ Alargamento do período de funcionamento dos quatro Quiosques de venda de títulos e informação ao público (Lumiar, Colégio Militar, Cais do Sodré e Campo Pequeno), incluindo os fins de semana, das 8h às 20h;
- ◆ Criação de uma página dedicada no site www.carris.pt, com informação específica e detalhada sobre a oferta disponível entre os dias 31 de julho e 7 de agosto.

Para apoiar os trabalhadores da empresa no quadro de especial exigência inerente à JMJ, a CARRIS promoveu o alargamento do período de funcionamento dos bares e refeitórios das várias Estações, inclusivamente aos fins de semana, tendo sido distribuídos “kits” de alimentação a todos os trabalhadores operacionais.

Durante o período da JMJ, a otimização e eficiência da operação da CARRIS recomendaram o reforço da capacidade da manutenção de autocarros e de elétricos, de forma a garantir a disponibilização efetiva dos veículos necessários e da presença das equipas da Fiscalização Comercial no terreno, em articulação com a operação, que nestes dias deram um especial apoio nos locais de maior fluxo de pessoas, apoiando o embarque e desembarque de passageiros, a validação de títulos e prestando os esclarecimentos solicitados.

Por último, deve referir-se que a CARRIS teve trabalhadores seus destacados no Centro de Controlo da Mobilidade e esteve em permanente articulação com o Centro de Coordenação Operacional Municipal de Lisboa.

A CARRIS manteve o estado de alerta ao longo de toda a semana e reagiu de forma adequada, decidida e eficaz aos desafios que foram surgindo. A articulação construtiva com as Autoridades permitiu servir a cidade e os peregrinos de forma próxima, sem nunca ter sido descurada a segurança da operação.

2.2 SRU

A JMJ envolveu uma série de desafios que a Lisboa Ocidental - Sociedade de Reabilitação Urbana (SRU) teve de enfrentar para preparar o recinto principal do evento no Parque Tejo-Trancão, tornando-o apto a receber a Vigília e a Missa de Envio, nos dias 5 e 6 de agosto de 2023.

O recinto correspondeu à zona do antigo Aterro Sanitário de Beirolas (ASB), na Freguesia do Parque das Nações, em Lisboa, e a uma faixa ribeirinha em Loures, ligadas agora por uma ponte ciclo-pedonal sobre o Rio Trancão.

O ASB, selado em 1998, carecia de uma profunda requalificação ao nível das infraestruturas de tratamento de biogás e lixiviados, para suportar a construção do recinto onde estava previsto acolher o Altar-Palco e cerca de 180.000 peregrinos. Em setembro de 2021, a SRU lançou um concurso público internacional para a reabilitação do ASB, que foi concluído já em abril de 2022 com a assinatura do contrato de empreitada. A “primeira pedra” das intervenções no Parque Tejo foi lançada a 1 de junho de 2022 com a assinatura da consignação desta empreitada.

A SRU foi encarregue de várias tarefas cruciais, assumidas pela CML através de um Memorando de Entendimento celebrado entre o COL, o GOV e as autarquias de Loures e Oeiras, das quais se destacam: a construção do Altar-Palco, o Módulo de Imprensa, o projeto paisagístico do recinto e bem assim as infraestruturas elétricas, de abastecimento de água e saneamento.

A coordenação das complexas intervenções necessárias para o evento foi feita com o apoio da empresa Engexpor S.A., o que permitiu planear estrategicamente em conjunto com a SRU as várias intervenções, desenvolver pareceres técnicos sobre projetos, assessorar a SRU nas consultas ao mercado e fiscalizar todas as empreitadas que foi preciso realizar.

Foram feitos registos visuais da evolução das intervenções no Parque Tejo através de vídeos aéreos captados por drones, complementados por registos fotográficos de pormenor, com periodicidade quinzenal, ao longo dos 14 meses de preparação do de toda aquela vasta área.

A Segurança foi uma preocupação central. Foi elaborado um Plano de Segurança do recinto que incluiu cálculos de lotação, análise de riscos, definição da estrutura operacional de segurança e planos de evacuação. O controlo de acessos foi contratado à empresa *Strong Charon*, colaborando estreitamente com a PSP e restantes entidades oficiais de Segurança, nomeadamente a *Gendarmeria Vaticana*.

O Altar-Palco do Parque Tejo foi o elemento mais importante, e mediático, de toda a JMJ. A sua conceção, de autoria da SRU, sofreu várias alterações ao longo da fase de projeto e também após assinatura do contrato de empreitada, celebrado com a Mota-Engil por 4,24M€. Houve uma modificação objetiva do contrato para refletir as mudanças no programa, resultando numa redução do seu custo total para 2,98M€.

O evento exigiu ainda a instalação de redes elétricas de baixa e média tensão, postos de transformação móveis e geradores, além da instalação de diversos equipamentos para o evento, como bebedouros, vedações, sinalização, tendas e outras estruturas.

Durante o evento, houve desafios relacionados com a sobrelotação em algumas áreas e subutilização de outras. Foram relatados alguns problemas de drenagem, associados ao elevado consumo de água potável nos bebedouros e sanitários, devido às altas temperaturas registadas nos dois dias do evento naquele local.



Após o evento, a SRU realizou as desmontagens de todos os equipamentos e estruturas provisórias, recolhendo os materiais e entregando-os à CML para utilização futura, procedeu às reparações necessárias e entregará o local à Câmara Municipal de Lisboa para a sua utilização como parque urbano.

A SRU desempenhou um papel crucial na preparação e execução da JMJ em Lisboa, abordando uma ampla gama de tarefas e desafios logísticos no recinto do Parque Tejo (Anexo VI).

2.3 EMEL

A EMEL – Empresa Municipal de Mobilidade e Estacionamento de Lisboa, E.M., S.A. (EMEL), em junho de 2020, lançou o concurso público da ponte ciclopedonal sobre o Rio Trancão, que foi adjudicado em abril de 2021, tendo a obra sido entregue antes do início da JMJ e a tempo de poder ser utilizada nos eventos ocorridos no Parque Tejo. Para se garantir a funcionalidade segura da ponte durante a JMJ, a EMEL procedeu à colocação de baias antimotim amovíveis, barreiras de restrição de acesso de viaturas tendo igualmente promovido a revisão das ligações das tubagens de água e das ligações das ferragens metálicas.

Para além disso, a EMEL garantiu a presença efetiva de um elemento no Centro de Coordenação da Mobilidade da CML de 25 de julho a 6 de agosto. Durante este período, a pedido do RSB e da PM, a EMEL interveio na reparação de danos em parquímetros causados por acidentes de viação, na consulta de viaturas rebocadas e nos contactos de proximidade com os residentes das zonas em que os principais eventos tiveram lugar.

Durante a JMJ, a EMEL procurou promover uma comunicação clara e objetiva com os cidadãos, prestado informações através dos seus canais digitais (website, Instagram e

Linkedin) sobretudo no tocante aos condicionamentos de trânsito, tendo sido criada uma linha de apoio dedicado, das 6h às 2h.

O estacionamento na via pública não sofreu alterações significativas na cidade, com exceção do território compreendido nas zonas de trânsito condicionado, tendo a ação de fiscalização (reboques, motociclos, agentes apeados e equipas de remoção de trotinetes), favorecido uma relação de proximidade, prestando informações aos cidadãos, procurando antecipar as necessidades e ir ao encontro das expectativas individuais. A verdade é que durante a JMJ não houve necessidade de autuar nem remover qualquer viatura.

Os parques de estacionamento geridos pela EMEL, sites na zona amarela estiveram, por razões de segurança, encerrados ao movimento de rotação, sem prejuízo de a eles poderem aceder os titulares de assinaturas.

Também por razões de segurança, durante a JMJ, foram desativadas as estações GIRA, com inibição de circulação de bicicletas, nas zonas vermelha e amarela, tendo, mantendo este serviço o seu normal funcionamento nas outras zonas da cidade.

A EMEL garantiu a manutenção de toda a rede semafórica da cidade, tendo respondido cabalmente às solicitações sinalizadas pelo SMPC, o que exigiu um contacto direto e permanente com o prestador de serviços SLAT.

2.4 EGEAC

A JMJ organizou-se em torno de dois espaços da cidade, onde decorreram as celebrações centrais do evento: o Parque Eduardo VII e o Parque Tejo.

A experiência da EGEAC – Empresa de Gestão de Equipamentos e Animação Cultural, E.M., S.A. (EGEAC), enquanto empresa municipal especializada na gestão de equipamentos e iniciativas culturais de interesse público, aconselhou que lhe fosse atribuído o desenvolvimento de todos os processos para dotar um dos espaços, o Parque Eduardo VII, das condições técnicas e logísticas adequadas à realização do conjunto de ações para aí previstas.

A Câmara Municipal de Lisboa, por deliberação de 23 de fevereiro de 2023, aprovou a celebração de um Contrato de Mandato que permitiu dotar a EGEAC de condições orçamentais para a execução do que lhe era solicitado.

Na sequência de uma primeira análise e da consulta ao mercado para as várias componentes necessárias à execução do Contrato de Mandato celebrado, considerou-se a verba global de € 4.132.800,00, já com IVA à taxa em vigor.

Depois de celebrado o contrato de mandato, a EGEAC, em articulação com a Unidade de Missão, deu de imediato início aos procedimentos que se revelaram necessários para o efeito, dando especial enfoque à preparação e lançamento do Concurso Público Internacional para o aluguer, fornecimento, montagem e desmontagem de meios técnicos para ecrãs de grandes dimensões e respetivos equipamentos de som a instalar numa área extensa compreendendo todo o Parque Eduardo VII, Marquês de Pombal e Avenida da Liberdade.



Simultaneamente foram levados a cabo trabalhos especializados (levantamentos, análises e projetos) que permitiram concretizar os procedimentos de contratualização e execução de diversos serviços indispensáveis como sejam a implantação de um vasto conjunto de instalações sanitárias, equipamentos de comunicação, serviços de segurança, aluguer e instalação de espaços de apoio, montagem de redes de abastecimento de água, colocação de equipamentos eletromecânicos, eletrificação do vasto leque de estruturas, elaboração de áreas de apoio para a vertente de transmissão televisiva, colocação de milhares de cadeiras e estruturas de apoio, bem como os vários dispositivos e recursos inerentes a segurança de espaço (baias, policiamento, bombeiros).

A par dos procedimentos supramencionados, realce-se o empenhado envolvimento dos técnicos da EGEAC que atuaram não só no vasto espaço do Parque Eduardo VII, mas igualmente como auxiliares nas ações decorridas noutros polos de intervenção da Jornada Mundial da Juventude, permitindo desta forma um notório aproveitamento de recursos humanos e orçamentais.

3. Programa Lisboa Acolhe

O COL sinalizou junto de diversas entidades a necessidade de se identificarem locais de pernoita para os peregrinos. A disponibilização das escolas da rede pública para aquele fim era absolutamente essencial para se enfrentar o desafio que a cidade tinha pela frente, sendo assumido que quanto maior fosse a capacidade de dormidas no concelho de Lisboa, mais robusto seria o contributo do Município para as soluções de segurança, mobilidade e logística do evento.

A Unidade de Missão, indo ao encontro deste objetivo, concebeu e implementou o Programa Lisboa Acolhe, que visava identificar as escolas públicas da cidade capazes de acolher peregrinos e voluntários, o que resultou na cedência de um total de 110 escolas da rede pública e 3 equipamentos do concelho de Lisboa.

Depois de ter sido feito o levantamento de todas as escolas da rede pública da cidade, houve que conciliar, através da análise de plantas dos espaços, a disponibilidade dos diretores dos agrupamentos de escolas e das escolas não agrupadas com a efetiva capacidade de acolhimento de cada um dos equipamentos, tendo nomeadamente em conta o facto de algumas escolas estarem afetas a programas de atividades de verão das Juntas de Freguesia. De fora ficaram também as escolas em que foram realizados exames nacionais, as localizadas no interior de jardins públicos encerrados à noite, as que não eram servidas por transporte público e as afetas à logística da Fundação JMJ.

Da parte das escolas foram sinalizadas diferentes preocupações, principalmente, em matéria de segurança, da debilidade dos sistemas de saneamento e de eventuais danos nos espaços e equipamentos, tendo resultado desse diálogo, desde logo, a determinação dos termos e condições pelos quais se poderiam disponibilizar aqueles espaços.

Foi então necessário realizar visitas técnica aos espaços, tarefa de que se encarregaram equipas multidisciplinares integradas por elementos da Unidade de Missão, do Departamento de Educação, do Departamento para os Direitos Sociais, da Direção Municipal do Urbanismo e do Regimento Sapadores de Bombeiros. Deste aturado trabalho, sempre dialogado com os responsáveis das escolas, resultou o apuramento final da capacidade de acolhimento de cada equipamento.

Outro aspeto fundamental era o recurso a assistentes operacionais das respetivas escolas que pudessem acompanhar as pernoitas dos peregrinos para apoio/assistência a qualquer problema que pudesse surgir, tendo sido mobilizados os assistentes operacionais que manifestaram disponibilidade de participar neste esforço conjunto.

A disponibilização dos locais de pernoita e os termos e condições em que ela poderia ter lugar foram formalizados pela assinatura de um Protocolo entre a CML, a Construção Pública E.P.E. (anteriormente denominada Parque Escolar), responsável por 19 escolas do concelho e a Fundação JMJ. A cerimónia de assinatura teve lugar no dia 20 de julho, na EB Francisco de Arruda.

No âmbito do programa de acolhimento, foram elaboradas fichas individuais de cada uma das escolas e enviadas a cada um dos diretores dos agrupamentos de escolas ou das escolas não agrupadas, para serem distribuídas aos assistentes operacionais e preparado um Guião para Assistentes Operacionais com orientações genéricas relativas às suas funções e com as regras de conduta dos peregrinos.

Os consumíveis (papel higiénico, gel e papel para mãos, sacos do lixo, detergentes, baldes, esfregonas e vassouras), bem como os colchões para pernoita de Assistentes Operacionais e multiplicadores para carregamento de telemóveis foram fornecidos pelo COL, ao abrigo do Protocolo.

Durante o período da JMJ estiveram mais de 150 Assistentes Operacionais envolvidos no apoio às pernoitas de peregrinos e sempre se mostraram disponíveis para os ajustamentos de horários e dias extra. Nas escolas em que não houve assistentes operacionais, o Departamento de Desporto contribuiu para colmatar essa lacuna.

Em termos de ocupação, tudo decorreu de uma forma correta e como previsto e em cumprimento das determinações fixadas, embora com alguns ajustes, sempre com o apoio e a disponibilidade tanto dos diretores das escolas como dos Assistentes Operacionais.

Em jeito de balanço, pode afirmar-se que não se registaram quaisquer danos pessoais, tendo sido verificados, em 11 escolas, danos sem grande relevância, tendo o Departamento de Educação procedido ao levantamento desses danos, que foram já reparados.

4. Projeto Embaixadores de Lisboa

O Projeto Embaixadores de Lisboa foi concebido pela Unidade de Missão com o propósito de mobilizar jovens voluntários, recrutados sobretudo junto das universidades e, com o apoio da GEBALIS, dos bairros da cidade, colocando-os ao serviço do evento. Os Embaixadores, estando espalhados por pontos estratégicos da cidade, encarregaram-se de dar apoio aos peregrinos e voluntários, nomeadamente através da prestação de informações e esclarecimentos de diversa natureza.

O processo de recrutamento decorreu de Abril a finais de Junho. Foi criado um email dedicado para esclarecimento de dúvidas e produziu-se um cartaz de divulgação do projeto com um código QR a direcionar para um formulário online. Como iniciativa de reforço de campanha foi feita publicidade na Carris. No total, recrutaram-se cerca de 300 Embaixadores, distribuídos por grupos compostos por 3 elementos cada, com 1 líder por grupo e divididos por 3 turnos diários de 4 horas.

Foram definidas 4 zonas geográficas (Ocidental, Oriental, Centro e Centro Histórico) e para cada uma delas elegeu-se um espaço que serviu de ponto de encontro e de base de operações, a saber, a Biblioteca de Alcântara (Zona Ocidental), o Instituto Português do Desporto e Juventude (Zona Oriental), as instalações do Campo Grande (Zona Centro) e o Complexo da Rua da Boavista (Zona Centro Histórico).

No dia 1 de julho organizou-se uma reunião geral de Embaixadores no Pavilhão Carlos Lopes, com a presença do Presidente Carlos Moedas.



Formação em Primeiros Socorros aos Embaixadores de Lisboa

Em paralelo, durante os meses de maio a julho foram sendo preparadas as ações de formação dos Embaixadores com recurso a formadores da CML. O plano de formação, delineado do Departamento Formação da CML teve como temas principais: enquadramento da Jornada, a História da Cidade, a Segurança e Primeiros Socorros. As formações decorreram no Fórum Lisboa nos dias 14 e 15 de

Julho. Este projeto contou com cada departamento da CML que conseguiram contribuir em todas as fases do projeto.

Mas neste projeto contou-se igualmente com o apoio do Instituto Português do Desporto e Juventude, da PSP e da ETL, que, de forma inequívoca quiseram juntar-se ao projeto ressaltando a importância do mesmo e de como os Embaixadores da cidade poderiam contribuir para um melhor evento.

Em seis dias de evento, os Embaixadores de Lisboa foram capazes de ajudar de forma direta e indireta cerca de 400 mil pessoas, sendo que foram capazes de auxiliar cerca de 120 pessoas que, por motivos de saúde estavam incapazes de prosseguir com a sua jornada.

5. Festival da Juventude



Em paralelo com a JMJ, decorreu em cerca de 80 espaços da cidade de Lisboa, dos quais, cerca de 30 sob a gestão da CML, o Festival da Juventude, coorganizado pelo Município, tendo a Unidade de Missão garantido todo o apoio necessário à sua realização.

Ainda em 2022, promoveram-se várias visitas técnicas aos locais, com o COL e com diversos serviços da CML.

Posteriormente, realizaram-se reuniões com as Juntas de Freguesia que acolheram eventos, com o objetivo de as envolver e de lhes apresentar os respetivos projetos. Houve também nestes contactos a preocupação de as sensibilizar para o reforço dos meios durante a semana da JMJ.

À medida que os locais foram sendo definidos (trabalho que ficou finalizado em fevereiro), houve que tratar dos processos de reserva dos espaços, dos necessários licenciamentos e do abastecimento de água e de energia elétrica, com a inestimável colaboração da EPAL e da E-REDES, respetivamente.

Em março, iniciaram-se as conversações entre a CML e o COL tendentes à formalização de um protocolo de coorganização do Festival da Juventude, que foi assinado no dia 20 de junho.

Durante a sua realização, a Unidade de Missão promoveu um constante acompanhamento do Festival da Juventude, para garantir que as iniciativas que o compunham decorriam da melhor forma possível e em observância com o previamente acordado. Houve mais de 500 eventos na cidade, nas áreas da música e da dança, eventos religiosos e de encontro, exposições, teatro, conferências, cinema e desporto por toda a cidade de Lisboa, em palcos e espaços exteriores, mas também em espaços interiores, a que o público aderiu de forma expressiva, tendo as várias atividades do festival contado com a participação de mais de 300 mil pessoas.

6. Organização dos espaços e produção dos eventos

Para se agilizar a execução das tarefas de responsabilidade da CML, considerou-se vantajoso cometer cada um dos espaços em que decorreriam os eventos principais da JMJ a distintas entidades ou orgânicas do universo municipal.

Assim, o que dependia da CML para que o Parque Tejo pudesse receber o evento foi atribuído à SRU, tendo em vista a vocação desta empresa municipal e os trabalhos que teriam de ser realizados naquele espaço. Já a EGEAC se encarregou da organização/produção dos eventos no Parque Eduardo VII, tendo a Secretaria-Geral assumido a incumbência de tornar possíveis os eventos nos restantes espaços: Alameda D. Afonso Henriques e Belém. Dada a sua experiência na organização de eventos de interesse turístico e cultural no Terreiro do Paço, a Associação de Turismo de Lisboa (ATL) mostrou disponibilidade para assumir a responsabilidade dos eventos do Terreiro do Paço.

Apesar da opção pela descentralização e entrega da responsabilidade pela produção dos vários espaços às entidades acima referidas, a equipa de produção da Unidade de Missão coordenou os trabalhos e integrou funções, sempre com o objetivo de reduzir redundâncias e custos de funcionamento, sem com isso afetar a coerência da intervenção e a capacidade de resposta.

Primeiro, procedeu-se ao levantamento das necessidades inerentes à realização das iniciativas e de tudo quanto se mostrava preciso para os necessários procedimentos de contratação, incluindo estimativa do preço base e preparação dos respetivos cadernos de encargos), relativamente à aquisição de diversos bens e serviços, nomeadamente:

Estruturas	Palcos, régies, torres de suspensão de equipamentos e ecrans, módulos para camarins e de instalações sanitárias, incluindo para mobilidade reduzida, módulos para guarita de segurança estrados para assentamento de módulos sanitários
Infraestruturas	Saneamento, ligações a água potável
Equipamentos	Geradores, equipamentos som, luz, vídeo, câmaras para captação de imagem, <i>backline</i> , plataforma elevatória
Outros equipamentos e materiais	Painéis metálicos/vedações, grades de segurança, barreiras antipânico, placas de madeira, rádios de comunicação, extintores, ráfia para proteção, telas ortofónicas e microperfuradas, tendas e sistemas de raio x, cadeiras para palco e plateia, materiais dos camarins, cuba de acesso a água potável
Prestadores serviços	Eletricidade, Canalização, <i>Stage Hands</i> , limpeza, catering
Serviços complementares	Espaços para alimentação, estacionamento, veículos de apoio, transportes
Outros materiais	Consumíveis para palco e de produção, pulseiras para controlo de acessos

Segurança/ Prevenção	Polícia Municipal, Polícia de Segurança Pública, Divisão de Trânsito da PSP, Segurança Privada, Regimento Sapadores Bombeiros (incluindo enchimento de balastos), medidas de autoproteção
Licenciamento	Licenças de Recinto Improvisado, Licença Especial de Ruído, Pareceres dos Espaços Verdes
Outros	Praças de Alimentação e outros pontos de venda, acompanhamento do Festival da Juventude

Paralelamente, foram elaborados os planos de trabalho referente aos diversos recintos para efeitos de montagem e desmontagem das estruturas a colocar em cada um dos locais, bem como a planificação de ensaios dos palcos, recolha da documentação para os processos de licenciamento (seguros, termos de responsabilidade, desenhos e projetos técnicos, Sociedade Portuguesa de Autores, Pass Música, entre outros), implantações à escala e as necessárias visitas técnicas.

Com o aproximar da data de início da JMJ, a equipa de produção foi alargada e foram constituídas equipas dedicadas de acordo as necessidades de cada um dos espaços. Pela sua dimensão e importância, sentiu-se a necessidade de nomear, tanto para o Parque Eduardo VII como para o Parque Tejo, diretores de recinto, que tomaram em mãos a coordenação dos trabalhos finais.



Palco Terreiro do Paço



Palco Alameda D. Afonso Henriques

7. Relação com as Juntas de Freguesia

Um empreendimento com a magnitude da JMJ, que teria impacto em todo o território da cidade, não podia organizar-se sem o empenho e a dedicação das 24 Juntas de Freguesia de Lisboa.

Os eventos principais fizeram sentir-se sobretudo nas Freguesias do Parque das Nações, Avenidas Novas, Santo António, Santa Maria Maior, Arroios, Belém e Areeiro. Contudo, os peregrinos instalaram-se e percorreram todas as freguesias do concelho, razão por que todas as Juntas de Freguesia se envolveram na preparação da cidade para acolher este grandioso evento, nomeadamente no acolhimento dos peregrinos e voluntários, no Festival da Juventude e na Peregrinação dos Símbolos. O sucesso da JMJ deve-se também ao envolvimento e à cooperação entusiástica das Juntas de Freguesia da cidade, ao empenho das suas equipas e à generosidade da população.

O diálogo com as Juntas de Freguesias permitiu atender às preocupações que oportunamente sinalizaram e contribuir para a disponibilização de sanitários públicos, balneários, lavandarias e pontos de captação de água potável.

O acolhimento de peregrinos em escolas e outros equipamentos sob gestão das Juntas de Freguesia, em número tão expressivo, revelou-se igualmente decisivo.

8. Orçamento e Contas

O orçamento inicial foi de 35 milhões de Euros, com uma previsão de 25 milhões de Euros para investimento e 10 milhões de Euros para gastos.

A despesa realizada ficou abaixo do orçamento em cerca de 1 milhão de Euros, cifrando-se em 34 milhões de Euros, que se decompõe em 23,9 milhões de Euros de investimento e 10,1 milhões de Euros de gastos (Anexo VII).



Investimento

O investimento ficou 4,4 % abaixo da estimativa, correspondente a 1,1 milhões de Euros de redução, fruto da diminuição do valor do altar palco e de uma gestão rigorosa dos contratos e das respetivas revisões de preços.

No quadro abaixo apresenta-se a desagregação das despesas de investimento:

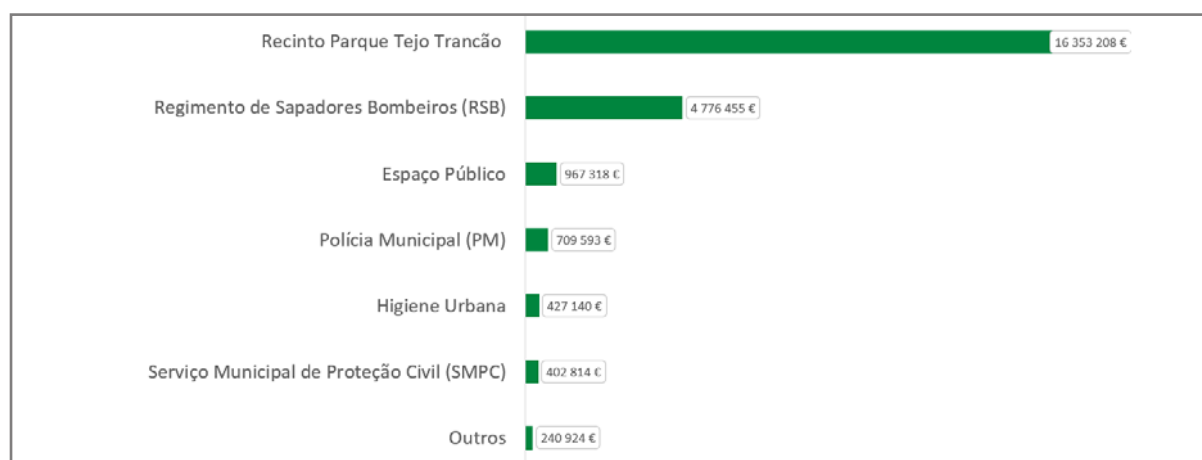

As despesas mais relevantes do investimento no Parque Tejo foram a reabilitação do aterro sanitário de Beirolas (cerca de 8 milhões de Euros), a ponte ciclo-pedonal (cerca de 4 milhões de Euros), a conceção construção da cobertura do palco (cerca de 1,28 milhões de Euros), as infraestruturas do Parque Tejo Trancão (cerca de 1,27 milhões de Euros) e as fundações do palco (cerca de 1,2 milhões de Euros).

Foram feitos também investimentos relevantes nos serviços municipais de cerca de 7,53 milhões de Euros em:

- ◆ Equipamentos e frota para o Regimento dos Sapadores Bombeiros, Polícia Municipal e Serviço Municipal de Proteção Civil no valor de 5.888.862 €
- ◆ Reabilitação das colunas do Parque Eduardo VII, da estátua do Cutileiro, do Passeio dos Heróis do Mar e reparações em instalações sanitárias públicas totalizando 967.318€ de investimento
- ◆ Aquisição de um camião para intervenções no saneamento da cidade no valor de 427.140€

GASTOS

Recorde-se que o orçamento inicial previa para gastos o montante de 10 milhões de Euros. No entanto, a CML assumiu 1,3 milhões de Euros de gastos que não estavam inicialmente previstos e cuja necessidade foi comunicada à CML posteriormente no processo, nomeadamente:

- ◆ Locação de écran, luz e som para o palco do Parque Tejo Trancão | 0,37 M€
- ◆ Locação de RX, Pórticos e detetores de metais para os grandes eventos | 0,2 M€
- ◆ Locação de tendas e cadeiras para o Parque Tejo Trancão | 0,17 M€
- ◆ Requisitos adicionais para estruturas de cadeias TV e sala de imprensa no Parque Tejo e no Parque Eduardo VII | 0,6 M€

Assim, os gastos totais foram de 10,1 milhões de Euros, repartindo-se da seguinte forma:

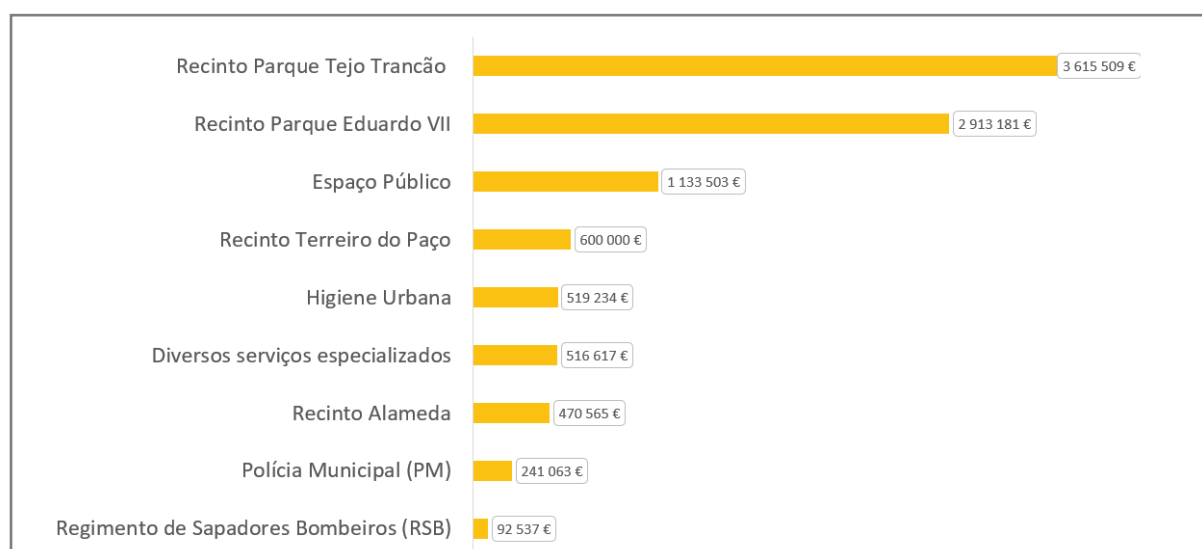

No Parque Tejo os gastos mais relevantes foram os seguintes:

- ◆ Plataforma provisória do palco | 1,7 M€
- ◆ Stands para cadeias TV | 0,6 M€
- ◆ Écran, luz e som do palco | 0,37 M€

No Parque Eduardo VII os gastos mais relevantes foram:

- ◆ Écran, luz e som do recinto e palco | 1,7 M€
- ◆ Instalações sanitárias | 0,43 M€
- ◆ Stands para cadeias TV | 0,4 M€

Os gastos em recintos totalizaram cerca de 7,6 milhões de Euros e os restantes 2,5 milhões de Euros foram utilizados para:

SERVIÇOS MUNICIPAIS	GASTOS	DESPESAS MAIS RELEVANTES
RSB, PM e SMPC	0,33	Locação de RX, pórticos e detetores de metais para PSP 0,2 M€
Espaço Público	1,13	Empreitadas IP, quadros elétricos, pavimentos, saneamento 0,92 M€ Limpeza espaços verdes 0,21 M€
Higiene Urbana	0,52	Reforço dos meios humanos
Diversos serviços especializados	0,52	Comunicação, Embaixadores de Lisboa, MAP, ...
TOTAL	2,5 M	

9. Agradecimentos

O sucesso da JMJ deve-se à dedicação e entrega de muitas pessoas. Foram muitos os que trabalharam, em conjunto, para que ela pudesse realizar-se e tivesse decorrido tão bem. Todos quantos nos visitaram para participar na JMJ levaram consigo uma imagem muito positiva do país e de Lisboa. Uma imagem de que nos podemos justamente orgulhar. A marca Lisboa, pela forma como soubemos acolher, imporá aos organizadores das próximas edições da JMJ uma acrescida exigência.

Importa, pois, agradecer. Agradecer a todos, e foram muitos, os que deram o melhor de si para que a JMJ de Lisboa fosse o sucesso que a cidade merecia. A todos os que contribuíram para elevar o nome de Lisboa para o patamar da excelência que todos os participantes da JMJ experimentaram.

Agradecemos à Igreja de Lisboa, então conduzida por D. Manuel Clemente, Patriarca de Lisboa, pela apresentação da candidatura de Lisboa a cidade anfitriã da JMJ, ao Santo Padre, o Papa Francisco, pela escolha de Lisboa e pela confiança depositada na cidade para acolher tão grandioso evento e ainda à Fundação JMJ Lisboa 2023, presidida por D. Américo Aguiar, e a todos os colaboradores e muitos voluntários do Comité Organizador Local, que prepararam e organizaram a JMJ, nas suas várias valências, em articulação com diversas entidades, públicas e privadas, incluindo o Município de Lisboa.

O agradecimento é extensível ao Senhor Presidente da República e ao Governo, em particular ao Senhor Primeiro-Ministro e à Senhora Ministra Adjunta e dos Assuntos Parlamentares, com quem houve uma articulação próxima e profícua.

É igualmente devido um sincero agradecimento aos lisboetas pela generosidade, paciência e responsabilidade com que receberam a JMJ e pela forma calorosa como a cidade acolheu de braços abertos quem nos visitou.

É justo agradecer ainda a todos os trabalhadores do Município, das Freguesias da cidade e das Empresas Municipais que direta ou indiretamente estiveram envolvidos no grande esforço de preparação e organização da JMJ. Foram muitos e de inúmeros serviços. Todos abraçaram com entusiasmo esta missão, trabalhando em genuíno espírito de equipa.

Um agradecimento muito especial também aos membros da Unidade de Missão e ao seu coordenador geral, David Azevedo Lopes. Sem o foco e a dedicada entrega de cada um dos elementos desta equipa, a grande maioria trabalhadores do Município, não teria sido possível alcançar o sucesso que coroou o esforço de tantos. O reconhecimento de todos os que nos visitaram é a expressão mais viva da generosidade da sua entrega e da qualidade do seu trabalho.

Importa ainda agradecer às seguintes entidades:

Carris, E.M., S.A.;

EGEAC – Empresa de Gestão de Equipamentos e Animação Cultural, E.M., S.A.;

EMEL – Empresa Municipal de Mobilidade e Estacionamento de Lisboa, E.M., S.A.;
GEBALIS – Gestão do Arrendamento da Habitação Municipal de Lisboa, E.M., S.A.;
Lisboa Ocidental SRU – Sociedade de Reabilitação Urbana E.M., S.A.;

ATL - Turismo de Lisboa - Visitors and Convention Bureau;

Junta de Freguesia da Ajuda;
Junta de Freguesia de Alcântara;
Junta de Freguesia de Alvalade;
Junta de Freguesia do Areeiro;
Junta de Freguesia de Arroios;
Junta de Freguesia de Avenidas Novas;
Junta de Freguesia do Beato;
Junta de Freguesia de Belém;
Junta de Freguesia de Benfica;
Junta de Freguesia de Campo de Ourique;
Junta de Freguesia de Campolide;
Junta de Freguesia de Carnide;
Junta de Freguesia de Estrela;
Junta de Freguesia do Lumiar;
Junta de Freguesia de Marvila;
Junta de Freguesia da Misericórdia;
Junta de Freguesia de Olivais;
Junta de Freguesia do Parque das Nações;
Junta de Freguesia da Penha de França;
Junta de Freguesia de Santa Clara;
Junta de Freguesia de Santa Maria Maior;
Junta de Freguesia de Santo António;
Junta de Freguesia de São Domingos de Benfica;
Junta de Freguesia de São Vicente;

MUDE – Museu do Design e da Moda;

Museu de Lisboa;

Museu de São Roque;

Administração do Porto de Lisboa;

Autoridade Nacional de Emergência e Proteção Civil;

Autoridade Nacional de Segurança Rodoviária;

Brisa – Concessão Rodoviária, S.A.;

Carris Metropolitana;

Construção Pública, E.P.E.

CP – Comboios de Portugal, E.P.E.

Empark Portugal, S.A.;

EPAL – Empresa Portuguesa de Águas Livres, S.A.;
E-Redes – Distribuição de Eletricidade, S.A.;
Fertagus – Travessia do Tejo, Transportes, S.A.
Guarda Nacional Republicana;
Infraestruturas de Portugal;
Instituto da Mobilidade e dos Transportes, I.P.;
Instituto Nacional de Emergência Médica, I.P.;
Instituto Superior Técnico;
Lusoponte Concessionária para a Travessia do Tejo, S.A.;
Marinha Portuguesa;
Metropolitano de Lisboa. E.P.E.
Policia de Segurança Pública - Direção Nacional e Comando Distrital de Lisboa;
Saba;
Santa Casa da Misericórdia de Lisboa;
Sistema de Segurança Interna;
Transportes Metropolitanos de Lisboa;
Transtejo – Transportes Tejo, S.A.

Anexos

I Memorando de Entendimento

II Relatório Unidade de Missão e respetivos anexos (Volume 2)

II_Anexo 1 Documento de Project Management

II_Anexo 2 Protocolo de coorganização entre a CML e Fundação JMJ

II_Anexo 3 Contrato de Mandato Sociedade de Reabilitação Urbana

II_Anexo 4 Contrato de Mandato EGEAC

II_Anexo 5 Candidatura ATL

II_Anexo 6 Exemplo de plano de trabalho

II_Anexo 7 Relatório técnico sobre segurança, espaço público (iluminação, pavimentos e sinalética de perigo), estado atual das passagens pedonais e/ou passadiços, ao longo de toda frente ribeirinha do município – eixo Torre de Belém / Cais do Sodré / Santa Apolónia e Passagens Superiores e Inferiores de toda a cidade Lisboa

II_Anexo 8 Plano de Mobilidade Municipal

II_Anexo 9 Plano de Gestão de Resíduos e Limpeza Pública

II_Anexo 10 Protocolo de Colaboração para “Acolhimento em escolas e equipamentos do Concelho de Lisboa”

II_Anexo 11 Relatório de city dressing

II_Anexo 12 Plano de Coordenação Municipal N° 1/SMPC/2023 (Jornada Mundial da Juventude 2023)

II_Anexo 13 Despacho street food

II_Anexo 14 Despacho alargamento de horários do comércio

II_Anexo 15 Protocolo de coorganização do “Festival da Juventude”

III Lista dos Procedimentos de Contratação Pública

IV Impacto mediático da JMJ

V Impacto da JMJ no Turismo

VI Relatório SRU

VII Contas

JORNADA MUNDIAL DA JUVENTUDE

2. Prestação de contas



Despesa realizada

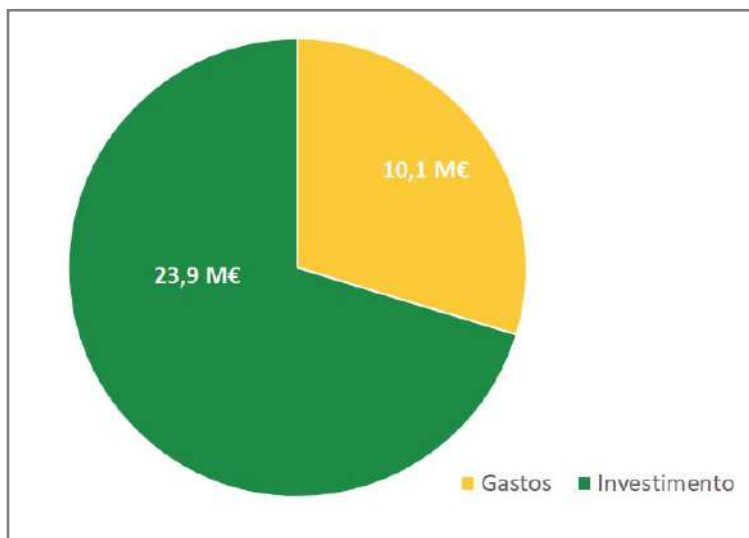

◆ A despesa realizada foi de 33.979.661 €

◆ A despesa realizada ficou abaixo da estimativa, correspondente a uma poupança de 1 M€

Orçamento inicial = 35 M€

Investimento | 23,9 M€

O investimento ficou 4,4 % abaixo da estimativa, correspondente a 1,1 M€ de redução.

Esta redução foi conseguida pela:

- ▶ Diminuição do valor de investimento no altar palco
- ▶ Gestão rigorosa dos contratos e das respetivas revisões de preços

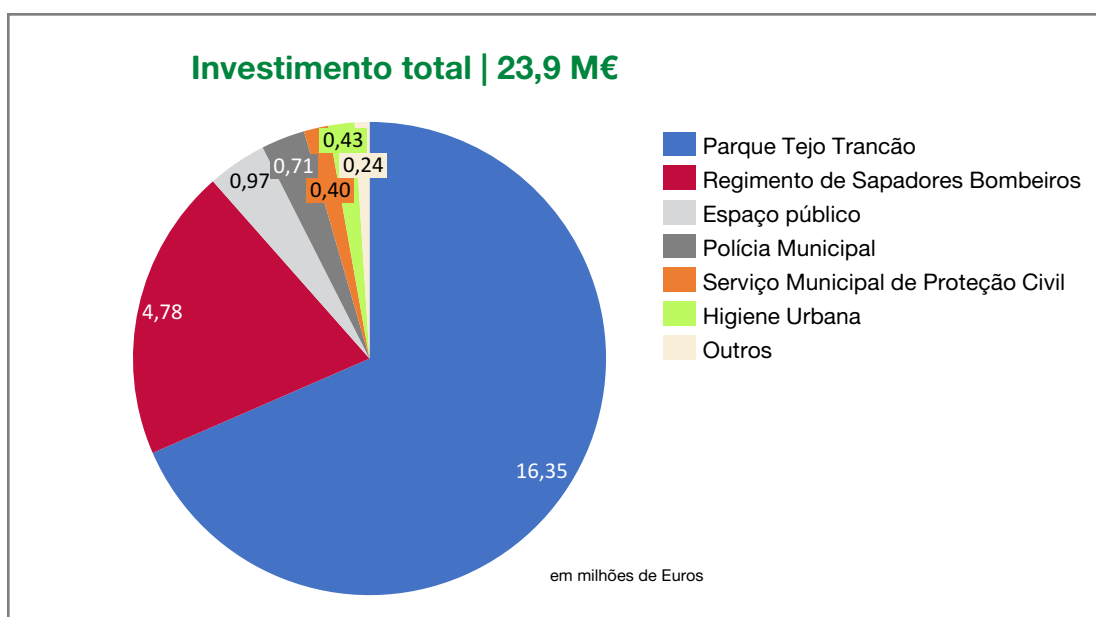

Repartição das despesas de investimento

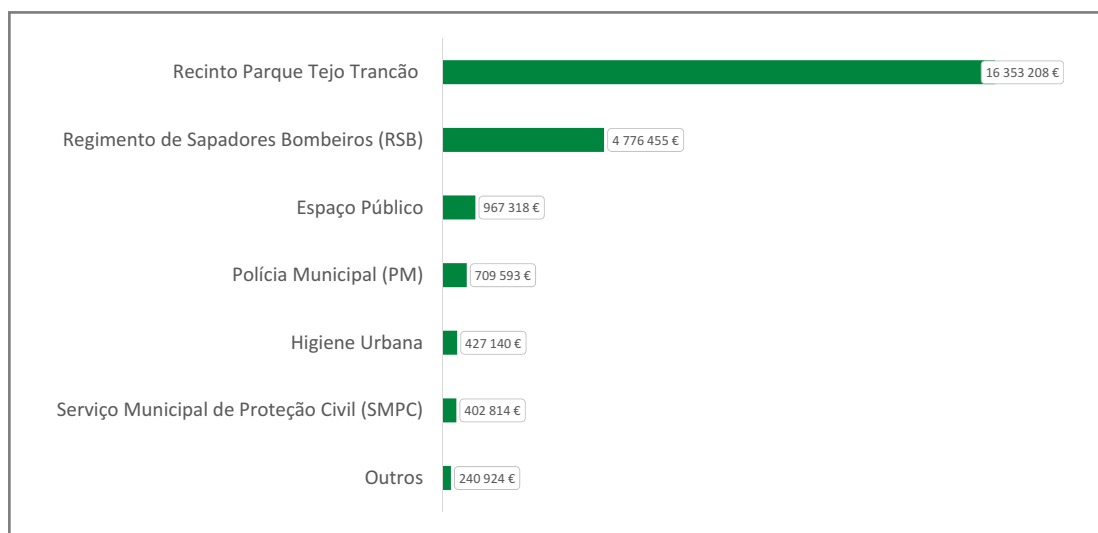

Investimento Parque Tejo Trancão

DESPESAS MAIS RELEVANTES	
Parque Tejo Trancão	Reabilitação do aterro sanitário de Beirolas 8 M€
	Conceção construção do palco (parte fixa) e da cobertura 1,28 M€
	Fundações do palco 1,2 M€
	Infraestruturas do parque Tejo Trancão 1,27 M€
	Fiscalização 0,6 M€
	Ponte ciclo-pedonal 4 M€
TOTAL	16,35 M

Investimento Serviços Municipais

	INVESTIMENTO	DESPESAS MAIS RELEVANTES
RSB, PM e SMPC	5,89 M€	RSB (equipamentos e frota) 4,78 M€ PM (equipamentos e frota) 0,71 M€ SMPC (equipamentos e frota) 0,4 M€
Espaço Público	0,97 M€	Colunas Parque Eduardo VII 0,5 M€ Cutileiro 0,1 M€ Passeio dos Heróis do Mar 0,25 M€ Instalações sanitárias públicas 0,12 M€
Higiene urbana	0,43 M€	Camião saneamento 0,43 M€
Outros	0,24 M€	Baias, tendas, cadeiras e estrados
TOTAL	7,53 M€	

Gastos | 10,1 M€

O orçamento inicial previa para gastos 10 milhões de Euros

A CML assumiu **1,3 M€ de gastos que não estavam inicialmente previstos** e cuja necessidade foi comunicada à CML posteriormente no processo:

- ▶ Locação de écran, luz e som para o palco do Parque Tejo Trancão – 0,37 M€
- ▶ Locação de RX, Pórticos e detetores de metais para os grandes eventos – 0,2 M€
- ▶ Locação de tendas e cadeiras para o Parque Tejo Trancão – 0,17 M€
- ▶ Requisitos adicionais para estruturas de cadeias TV e sala de imprensa no Parque Tejo e no Parque Eduardo VII – 0,6 M€

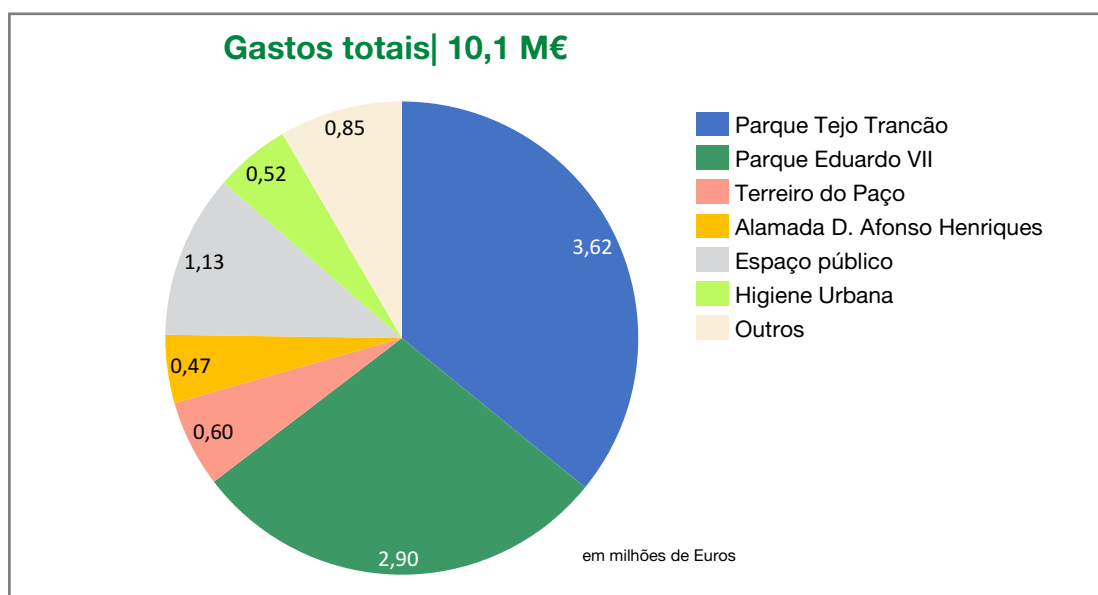

Repartição dos gastos

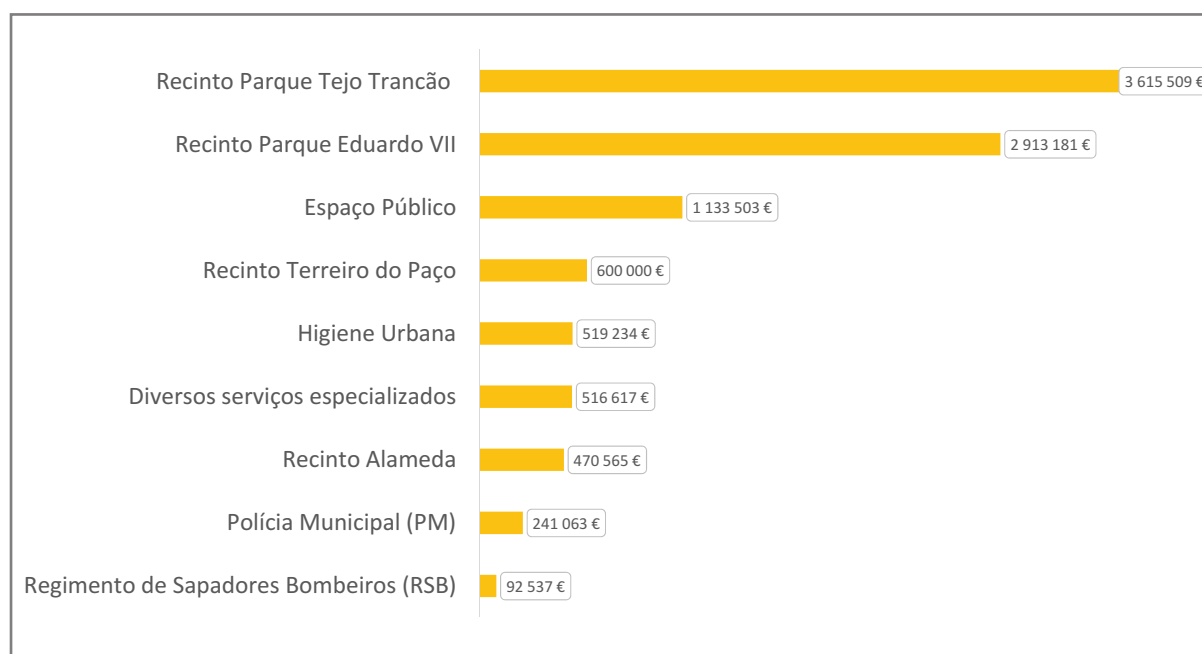

Gastos Recintos

RECINTOS	GASTOS	DESPESAS MAIS RELEVANTES
Parque Tejo Trancão	3,62 M€	Plataforma provisória do palco 1,7 M€ Tendas, sinalética, segurança, mobiliário, serviços diversos ... 0,95 M€ Stands TV 0,6 M€ Écran, luz e som do palco 0,37 M€
Parque Eduardo VII	2,91 M€	Écrans, luz e som 1,7 M€ Tendas, cadeiras, estufa fria, segurança, sinalética, limpeza ... 0,38 M€ Instalações sanitárias 0,43 M€ Stands TV 0,4 M€
Terreiro do Paço	0,60 M€	Palco, écran, luz, som, instalações sanitárias, segurança, barreiras, produção,...
Alameda Dom Afonso Henriques	0,47 M€	Palco, écran, luz, som, instalações sanitárias, segurança, barreiras, produção,....
TOTAL	7,6 M€	

Gastos Serviços Municipais

SERVIÇOS MUNICIPAIS	GASTOS	DESPESAS MAIS RELEVANTES
RSB, PM e SMPC	0,33	Locação de RX, pórticos e detetores de metais para PSP 0,2 M€
Espaço Público	1,13	Empreitadas IP, quadros elétricos, pavimentos, saneamento 0,92 M€ Limpeza espaços verdes 0,21 M€
Higiene Urbana	0,52	Reforço dos meios humanos
Diversos serviços especializados	0,52	Comunicação, Embaixadores de Lisboa, MAP, ...
TOTAL	2,5 M	

Entidades adjudicantes



236 procedimentos de contratação pública

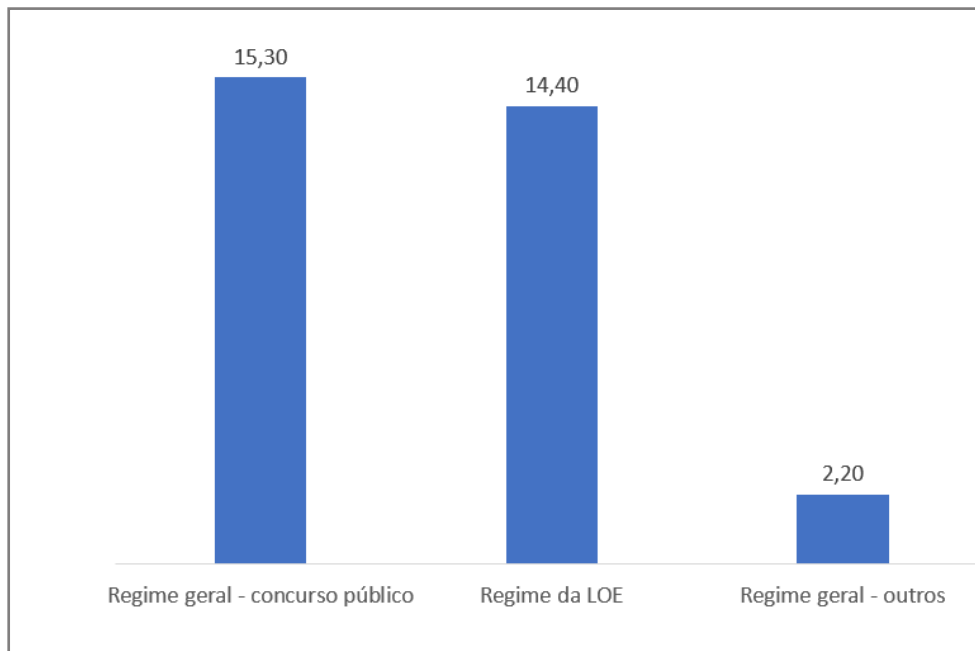

obrigado!
jmj2023.lisboa.pt

JORNADA MUNDIAL DA JUVENTUDE

3. Procedimentos

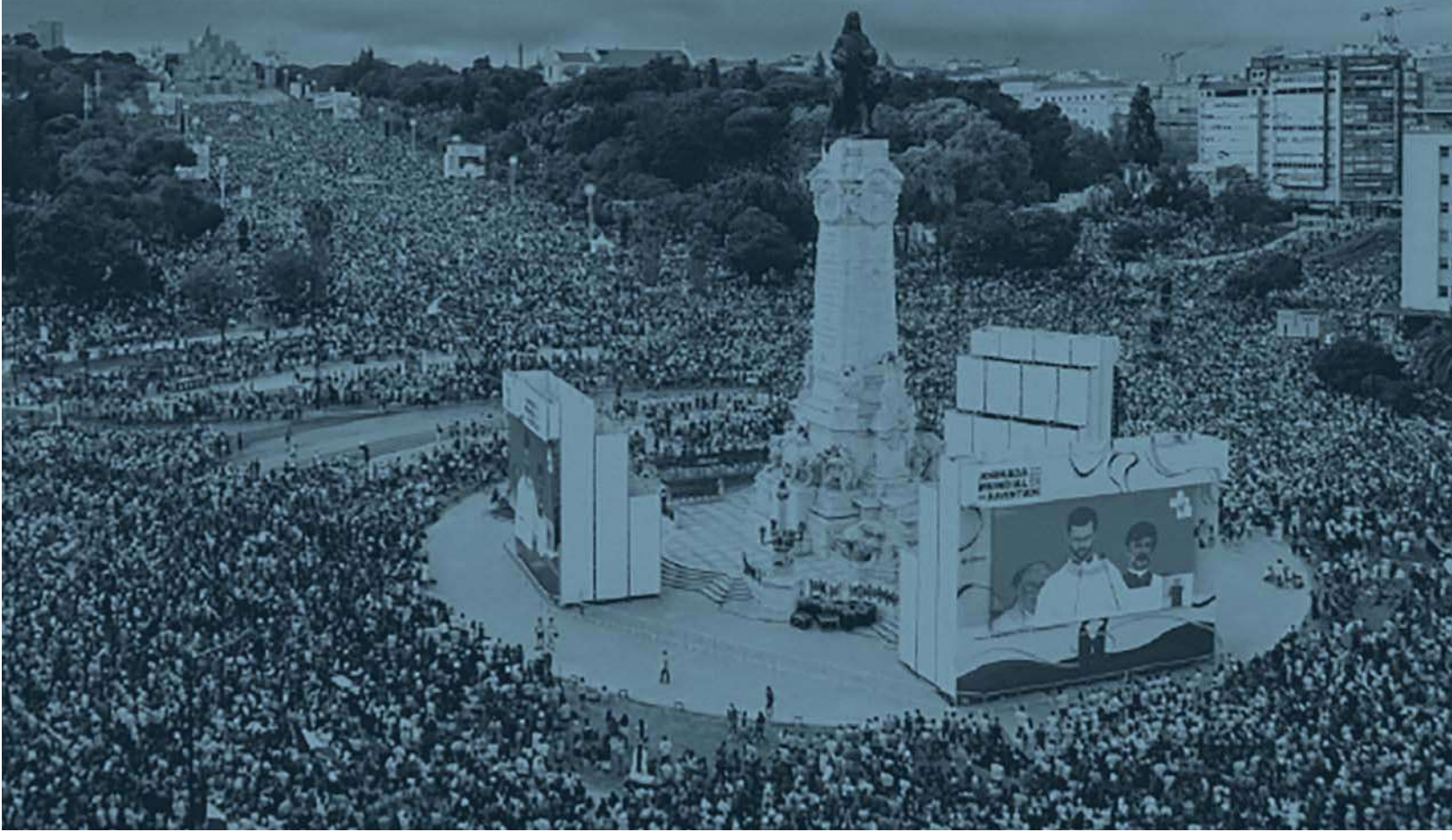

Jornada Mundial da Juventude - Procedimentos

Entid. adjudic.	Dir. mun.	Objeto de contratação	Preço contratual (sem IVA)	Tipo de procedimento	Tipo de contratação	Enquadramento legal	Tipo de contrato	NIF	Adjudicatário/co contratante	Gastos/ Investimento	Recinto/serviço
SRU	NA	Jornada Mundial da Juventude: conceção-construção da reabilitação do aterro sanitário de Beírolas no âmbito do Parque Intermunicipal Tejo-Trancão	6 997 328 €	Concurso prévia qualif. Internacional	Normal	CCP 19ª alínea a	Empreitada	501157344	Oliveiras S.A.	I	Recinto Parque Tejo Trancão
SRU	NA	Aquisição de Serviços de Engenharia para Caraterização da Situação Ambiental e Geotécnica e Estudo de Soluções Técnicas de Intervenção no Aterro Sanitário de Beírolas	243 333 €	Ajuste Direto	Normal	CCP 24.º/1/e)/ii) e iii)	Aquisição de serviços	509092217	GREENTOOL – GESTÃO DE PROJECTOS E INVESTIMENTOS, LDA.	I	Recinto Parque Tejo Trancão
SRU	NA	Aquisição de Serviços de Engenharia para Caraterização da Situação Ambiental e Geotécnica e Estudo de Soluções Técnicas de Intervenção no Aterro Sanitário de Beírolas	19 800 €	Ajuste Direto	Normal	CCP 20ª nª1 alínea d	Aquisição de serviços	501389660	LNEC - LABORATÓRIO NACIONAL DE ENGENHARIA CIVIL, IP	I	Recinto Parque Tejo Trancão
SRU	NA	Aquisição de Serviços de Engenharia para Controlo da construção e acompanhamento da observação do aterro pré-carga no Aterro Sanitário de Beírolas	19 800 €	Ajuste Direto	Normal	CCP 20ª nª1 alínea d	Aquisição de serviços	501389660	LNEC - LABORATÓRIO NACIONAL DE ENGENHARIA CIVIL, IP	I	Recinto Parque Tejo Trancão
SRU	NA	Aquisição de Serviços para Instrumentação e Monitorização do aterro de pré-carga no âmbito da reabilitação do aterro sanitário de Beírolas para o evento Jornadas da Juventude	50 190 €	Consulta Prévia	Normal	CCP 20ª nª1 alínea c	Aquisição de serviços	515020010	GEOINT - Consultores de Geotecnia e Instrumentação, Lda.	I	Recinto Parque Tejo Trancão
SRU	NA	Aquisição de serviços de coordenação global, incluindo serviços de fiscalização das intervenções a realizar, pela Lisboa ocidental SRU, no parque Tejo-Trancão, no âmbito da conceção e implementação do evento JMJ 2023	627 200 €	Ajuste Direto	Excecional	149.ª LOE2022	Aquisição de serviços	501411968	Engexpor - Consultores de Engenharia S.A.	I	Recinto Parque Tejo Trancão
SRU	NA	Aquisição de Serviços para Instrumentação e Monitorização do aterro sanitário de Beírolas para o evento Jornadas da Juventude	34 656 €	Ajuste Direto	Excecional	149.ª LOE2022	Aquisição de serviços	515020010	GEOINT - Consultores de Geotecnia e Instrumentação, Lda.	I	Recinto Parque Tejo Trancão
SRU	NA	Aquisição de serviços de projeto de estruturas e fundações do altar-palco e áreas de apoio integradas para o parque Tejo Trancão, no âmbito da conceção e implementação do evento JMJ 2023	96 000 €	Ajuste Direto	Excecional	149.ª LOE2022	Aquisição de serviços	501648399	TAL PROJECTO - Projetos Estudos e Serviços de Engenharia Lda.	I	Recinto Parque Tejo Trancão
SRU	NA	Aquisição de serviços para elaboração de projeto de execução de instalações elétricas e telecomunicações do parque Tejo Trancão, no âmbito da conceção e implementação do evento JMJ 2023	24 300 €	Ajuste Direto	Excecional	149.ª LOE2022	Aquisição de serviços	502631104	Procaf - Projetos, Consultoria Assistência e Fiscalização de Instalações, Lda.	G	Recinto Parque Tejo Trancão
SRU	NA	Aquisição de serviços para elaboração do Plano de Segurança do evento no Parque Tejo-Trancão, e do Projeto de Segurança Contra Incêndios do Altar-Palco, no âmbito da conceção e implementação do evento Jornada Mundial da Juventude 2023	87 570 €	Ajuste Direto	Excecional	149.ª LOE2022	Aquisição de serviços	507062370	ACTION MODULERS Consulting and Technology Lda	G	Recinto Parque Tejo Trancão
SRU	NA	Empreitada de execução das fundações indiretas da cobertura do altar palco, no âmbito da conceção e implementação do evento JMJ 2023	1 063 938 €	Ajuste Direto	Excecional	149.ª LOE2022	Empreitada	501157344	Oliveiras S.A.	I	Recinto Parque Tejo Trancão
SRU	NA	Empreitada de Construção do Altar-Palco no parque Tejo-Trancão, no âmbito do evento JMJ 2023 e posterior modificação objetiva	1 700 000 €	Ajuste Direto	Excecional	149.ª LOE2022	Empreitada	500197814	Mota-Engil S.A.	G	Recinto Parque Tejo Trancão
SRU	NA	Empreitada de Construção do Altar-Palco no parque Tejo-Trancão, no âmbito do evento JMJ 2023 e posterior modificação objetiva	1 280 000 €	Ajuste Direto	Excecional	149.ª LOE2022	Empreitada	500197814	Mota-Engil S.A.	I	Recinto Parque Tejo Trancão
SRU	NA	Conceção-Construção de estrutura para stands das cadeias de TV (módulo de imprensa) para a Jornada Mundial da Juventude 2023	596 000 €	Ajuste Direto	Excecional	118ª LOE 2023	Conceção-construção	504060783	IRMARFER S.A.	G	Recinto Parque Tejo Trancão

Jornada Mundial da Juventude - Procedimentos

Entid. adjudic.	Dir. mun.	Objeto de contratação	Preço contratual (sem IVA)	Tipo de procedimento	Tipo de contratação	Enquadramento legal	Tipo de contrato	NIF	Adjudicatário/co contratante	Gastos/ Investimento	Recinto/serviço
SRU	NA	Empreitada de recuperação de acessos e de áreas para apoio logístico do recinto do Parque Tejo-Trancão no âmbito da JMJ 2023	373 147 €	Ajuste Direto	Excecional	118º LOE 2023	Empreitada	500821291	MEGAVIA- Construções e Obras Públicas S.A.	I	Recinto Parque Tejo Trancão
SRU	NA	Empreitada de execução e reabilitação de vedações do recinto, dos sectores e das áreas de serviço e execução de acessos no Parque Tejo-Trancão no âmbito da JMJ 2023	206 476 €	Ajuste Direto	Excecional	118º LOE 2023	Empreitada	507344898	CARMO - Estruturas em Madeira S.A.	G	Recinto Parque Tejo Trancão
SRU	NA	Empreitada de execução da rede elétrica de baixa tensão no Parque Tejo-Trancão no âmbito do evento JMJ 2023	542 272 €	Ajuste Direto	Excecional	118º LOE 2023	Empreitada	503630349	SINALCABO - Sistemas de Comunicação S.A.	I	Recinto Parque Tejo Trancão
SRU	NA	Empreitada de desvio da rede elétrica de média tensão no Parque Tejo-Trancão no âmbito do evento JMJ 2023	201 915 €	Ajuste Direto	Excecional	118º LOE 2023	Empreitada	500149771	JTOMÉ S.A.	I	Recinto Parque Tejo Trancão
SRU	NA	Aquisição de serviço de canalização para ligações hidráulicas dos equipamentos de disponibilização de água no recinto da JMJ no Parque Tejo-Trancão	40 000 €	Ajuste Direto	Excecional	118º LOE 2023	Aquisição de serviços	501157344	Oliveiras S.A.	I	Recinto Parque Tejo Trancão
SRU	NA	Locação, incluindo instalação, de barreiras antitomotim no recinto da JMJ do Parque Tejo-Trancão	112 943 €	Ajuste Direto	Excecional	118º LOE 2023	Locação de bens	507805100	CATARI Portugal - Aluguer de Sistemas para construção e indústria Lda.	G	Recinto Parque Tejo Trancão
SRU	NA	Aquisição de serviços de segurança e controlo de acessos ao recinto da JMJ no Parque Tejo-Trancão	88 449 €	Ajuste Direto	Excecional	118º LOE 2023	Aquisição de serviços	503257567	STRONG CHARON Soluções de Segurança S.A.	G	Recinto Parque Tejo Trancão
SRU	NA	Aquisição Serviços de Técnico Responsável pela Exploração das Instalações Elétricas do recinto da JMJ no Parque Tejo-Trancão	19 900 €	Ajuste Direto	Excecional	118º LOE 2023	Aquisição de serviços	502631104	Procaf - Projetos, Consultoria Assistência e Fiscalização de Instalações, Lda.	G	Recinto Parque Tejo Trancão
SRU	NA	Instalação de tendas para controlo de acessos, comunhão, convidados VIP e apoio à mobilidade condicionada no recinto da JMJ no Parque Tejo-Trancão	121 550 €	Ajuste Direto	Excecional	118º LOE 2023	Locação de bens	514457449	TARKI Lda.	G	Recinto Parque Tejo Trancão
SRU	NA	Locação de equipamentos para disponibilização de água potável no recinto JMJ no Parque Tejo-Trancão	40 704 €	Ajuste Direto	Excecional	118º LOE 2023	Locação de bens	508669685	Grupo VENDAP S.A.	G	Recinto Parque Tejo Trancão
SRU	NA	Aquisição de serviços para a elaboração de PSS na fase de projeto e PPGCD para 3 projetos	2 400 €	Ajuste direto simplificado	Normal	CCP 128º	Aquisição de serviços	513647937	WHITE HELMET, Consultadoria e Serviços Lda.	G	Recinto Parque Tejo Trancão
SRU	NA	Aquisição de serviços para realização de ensaios SPT no TV Compound do recinto da JMJ no parque Tejo-Trancão	6 325 €	Ajuste Direto	Excecional	118º LOE 2023	Aquisição de serviços	515020010	GEOINT - Consultores de Geotecnia e Instrumentação, Lda.	G	Recinto Parque Tejo Trancão
SRU	NA	Ensaio de monitorização da água de rega (ApR) no Parque Tejo-Trancão	11 018 €	Ajuste direto	Excecional	118º LOE 2023	Aquisição serviços	515228974	EUROFINS	I	Recinto Parque Tejo Trancão
SRU	NA	Avaliação preliminar de solos de cobertura do aterro sanitário de Beirolas	4 973 €	Ajuste direto	Normal	CCP 128º	Aquisição serviços	504226096	EPT - ENVIRONMENT TRANSPORT AND PLANNING, LDA.	G	Recinto Parque Tejo Trancão
SRU	NA	Limpeza e furo e ensaio de caudal para utilização na rega do Parque Tejo	2 575 €	Ajuste direto	Normal	CCP 128º	Aquisição serviços	503222739	ANTÓNIO VALENTE - SONDAGENS, LDA	G	Recinto Parque Tejo Trancão

Jornada Mundial da Juventude - Procedimentos

Entid. adjudic.	Dir. mun.	Objeto de contratação	Preço contratual (sem IVA)	Tipo de procedimento	Tipo de contratação	Enquadramento legal	Tipo de contrato	NJF	Adjudicatário/co contratante	Gastos/ Investimento	Recinto/serviço
SRU	NA	Análise de água do furo para utilização na rega do Parque Tejo	213 €	Ajuste direto	Normal	CCP 128º	Aquisição serviços	500140022	INSTITUTO DE SOLDADURA E QUALIDADE	G	Recinto Parque Tejo Trancão
SRU	NA	2019.239 - Jornadas da Juventude- Aquisição de Serviços de modelação tridimensional e representação e visualização do projeto de arquitetura, em diferentes suportes, no âmbito da Elaboração de Caderno	4 980 €	Ajuste direto	Normal	CCP 128º	Aquisição serviços	515496138	SPACE COLLECTORS, LDA	G	Recinto Parque Tejo Trancão
SRU	NA	Coordenação de segurança e obra em Agosto e Setembro	3 600 €	Ajuste direto	Normal	CCP 128º	Aquisição serviços	506574997	LemonSafe Unipessoal Lda	G	Recinto Parque Tejo Trancão
SRU	NA	Aquisição de sinalética, incluindo elementos de suporte, para o recinto da Jornada Mundial da Juventude no Parque Tejo	28 882 €	Ajuste direto	Excecional	118º LOE 2023	Aquisição serviços	510536654	PARALLEL RAINBOW, LDA.	G	Recinto Parque Tejo Trancão
SRU	NA	Locação de cadeiras, com montagem, para o recinto da Jornada Mundial da Juventude no Parque Tejo (2.000 brancas para Palco + 5.000 pretas para convidados)	40 180 €	Ajuste direto	Excecional	118º LOE 2023	Locação de bens	506791262	PALCO E BANCADA	G	Recinto Parque Tejo Trancão
SRU	NA	Aquisição de serviço de controlo de pragas em dois edifícios temporários do recinto da Jornada Mundial da Juventude no Parque Tejo	3 982 €	Ajuste direto simplificado	Normal	CCP 128º	Aquisição de serviços	507583698	ANTICIMEX	G	Recinto Parque Tejo Trancão
SRU	NA	Nivelamento e regularização do terreno de suporte dos bebedouros	5 000 €	Ajuste direto simplificado	Normal	CCP 128º	Aquisição de serviços	501157344	Oliveiras S.A.	G	Recinto Parque Tejo Trancão
SRU	NA	Aquisição de serviços de assistência técnica à montagem e desmontagem do Altar-Palco do recinto da JMJ no Parque Tejo	12 000 €	Ajuste direto	Excecional	118º LOE 2023	Aquisição de serviços	501648399	TAL PROJECTO - Projetos Estudos e Serviços de Engenharia Lda.	G	Recinto Parque Tejo Trancão
SRU	NA	Aquisição de serviços de recolha e encaminhamento para a ETAR de Beirolas dos esgotos do reservatório dos sanitários Sul do recinto da JMJ no Parque Tejo	13 240 €	Ajuste direto	Excecional	118º LOE 2023	Aquisição de serviços	514999713	BLUEOTTER	G	Recinto Parque Tejo Trancão
SRU	NA	Aquisição de serviços de Direção de Segurança Privada no recinto do Parque Tejo	6 900 €	Ajuste direto	Excecional	118º LOE 2023	Aquisição de serviços	503257567	STRONG CHARON Soluções de Segurança S.A.	G	Recinto Parque Tejo Trancão
SRU	NA	Instalação de tenda para paramentação dos Bispos no recinto do Parque Tejo (dimensões 35x15m)	13 200 €	Ajuste direto	Excecional	118º LOE 2023	Locação de bens	508189560	GLOBALTENDAS	G	Recinto Parque Tejo Trancão
SRU	NA	Aluguer de torres de suporte dos equipamentos de iluminação frontal do Altar-Palco do recinto do Parque Tejo	58 571 €	Ajuste direto	Excecional	118º LOE 2023	Locação de bens	501157344	Oliveiras S.A.	G	Recinto Parque Tejo Trancão
SRU	NA	Aluguer de contentor para Centro Operacional, incluindo mobiliário, rede elétrica e internet e WC's	4 737 €	Ajuste direto simplificado	Normal	CCP 128º	Locação de bens	508669685	Grupo VENDAP S.A.	G	Recinto Parque Tejo Trancão
SRU	NA	Acompanhamento técnico na montagem dos equipamentos audiovisuais e apoio à produção dos eventos da Jornada Mundial da Juventude	2 350 €	Ajuste direto simplificado	Normal	CCP 128º	Aquisição de serviços	199359180	JOSÉ POEIRA	G	Recinto Parque Tejo Trancão

Jornada Mundial da Juventude - Procedimentos

Entid. adjudic.	Dir. mun.	Objeto de contratação	Preço contratual (sem IVA)	Tipo de procedimento	Tipo de contratação	Enquadramento legal	Tipo de contrato	NIF	Adjudicatário/co contratante	Gastos/ Investimento	Recinto/serviço
SRU	NA	Limpeza e manutenção do palco, bebedouros, tendas e módulo de imprensa durante o evento	4 950 €	Ajuste direto simplificado	Normal	CCP 128º	Aquisição de serviços	508604460	VADECA	G	Recinto Parque Tejo Trancão
SRU	NA	2019.239 - Jornadas da Juventude-Ramal para abastecimento de água do Hospital da Campanha JMJ Parque da Graça (Tejo)	278 €		Sem contratação	CCP artigo 5º e Portaria 298/16	Aquisição de serviços	500906840	EPAL-EMP.PORT.ÁGUA S LIVRES,SA	G	Recinto Parque Tejo Trancão
SRU	NA	Locação de equipamentos para arrefecimento adiabático da zona do Altar do Parque Tejo	1 345 €	Ajuste direto simplificado	Normal	CCP 128º	Locação de bens	514591994	DRD	G	Recinto Parque Tejo Trancão
SRU	NA	Fornecimento de escadas e rampas para acesso a equipamentos no recinto da JMJ no Parque Tejo	4 825 €	Ajuste direto simplificado	Normal	CCP 128º	Aquisição de serviços	501157344	Oliveiras S.A.	G	Recinto Parque Tejo Trancão
SRU	NA	2019.239 - Jornadas da Juventude - Aprovação da adjudicação para prestação de serviços para Apoio técnico ao funcionamento de todas as ligações de equipamentos à rede Hidráulica no recinto da JMJ no Parque Tejo	4 980 €	Ajuste direto simplificado	Normal	CCP 128º	Aquisição de serviços	501157344	Oliveiras S.A.	G	Recinto Parque Tejo Trancão
SRU	NA	Locação de equipamentos de radiocomunicações para as equipas de manutenção das infraestruturas executadas no recinto da JMJ no Parque Tejo-Trancão	2 659 €	Ajuste direto simplificado	Normal	CCP 128º	Locação de bens	510048510	OBVISPECTRUM	G	Recinto Parque Tejo Trancão
SRU	NA	Locação de intercomunicadores para as equipas de iluminação, vídeo e som do Palco do recinto da JMJ no Parque Tejo-Trancão	4 051 €	Ajuste direto simplificado	Normal	CCP 128º	Locação de bens	503825280	EUROPALCO, S.A.	G	Recinto Parque Tejo Trancão
SRU	NA	Assessoria Técnica com vista ao acompanhamento da instalação de antenas de painéis Led no recinto da JMJ atendendo às recomendações definidas pela SRU	3 000 €	Ajuste direto simplificado	Normal	CCP 128º	Aquisição de serviços	508 122 996	FUNDEC	G	Recinto Parque Tejo Trancão
SRU	NA	Empreitada de execução das fundações indiretas da cobertura do Altar-Palco - Ordem de Execução 1	86 131 €	MOC	Normal			501157344	Oliveiras S.A.	I	Recinto Parque Tejo Trancão
SRU	NA	Reabilitação do Aterro Sanitário de Beirolas e preparação do futuro parque urbano - 1ª Revisão Preços	166 112 €	Revisão de preços	Normal			501157344	Oliveiras S.A.	I	Recinto Parque Tejo Trancão
SRU	NA	Reabilitação do Aterro Sanitário de Beirolas e preparação do futuro parque urbano - 2ª Revisão Preços	195 057 €	Revisão de preços	Normal			501157344	Oliveiras S.A.	I	Recinto Parque Tejo Trancão
SRU	NA	Revisão Reabilitação do Aterro Sanitário de Beirolas e preparação do futuro parque - Premio Solicitado	160 939 €	Revisão de preços	Normal			501157344	Oliveiras S.A.	I	Recinto Parque Tejo Trancão
SRU	NA	Reabilitação do Aterro Sanitário de Beirolas e preparação do futuro parque urbano - 3ª e 4ª Revisão ordinária preços - verificada	89 306 €	Revisão de preços	Normal			501157344	Oliveiras S.A.	I	Recinto Parque Tejo Trancão
SRU	NA	Empreitada de execução das fundações indiretas da cobertura do Altar-Palco, no âmbito da conceção e implementação do evento Jornada Mundial da Juventude 2023 - Revisão de preços	36 110 €	Revisão de preços	Normal			501157344	Oliveiras S.A.	I	Recinto Parque Tejo Trancão
SRU	NA	Empreitada de execução das fundações indiretas da cobertura do Altar-Palco, no âmbito da conceção e implementação do evento Jornada Mundial da Juventude 2023 - SUPRESSÃO	-45 151 €	Revisão de preços	Normal			501157344	Oliveiras S.A.	I	Recinto Parque Tejo Trancão

Jornada Mundial da Juventude - Procedimentos

Entid. adjudic.	Dir. mun.	Objeto de contratação	Preço contratual (sem IVA)	Tipo de procedimento	Tipo de contratação	Enquadramento legal	Tipo de contrato	NIF	Adjudicatário/co contratante	Gastos/ Investimento	Recinto/serviço
SRU	NA	OE Nº 1 - Execução de travessia E-Redes e rede de terras dos PT's	4 517 €	MOC	Normal			500149771	JTOMÉ S.A.	I	Recinto Parque Tejo Trancão
SRU	NA	OE Nº 2 - Desvio de traçado MT e travessias E-redes	3 006 €	MOC	Normal			500149771	JTOMÉ S.A.	I	Recinto Parque Tejo Trancão
SRU	NA	Empreitada de recuperação de acessos e de áreas para apoio logístico do recinto do Parque Tejo-Trancão no âmbito da JMJ 2023 OE Nº1 - Trabalhos de desmatização de Área exterior para Hospital de Campanha (JMJ)	23 470 €	MOC	Normal			500821291	MEGAVIA- Construções e Obras Públicas S.A.	I	Recinto Parque Tejo Trancão
SRU	NA	Empreitada de recuperação de acessos e de áreas para apoio logístico do recinto do Parque Tejo-Trancão no âmbito da JMJ 2023 OE Nº2 - Intervenção na rede de rega e reparação de pavimentos em calçada	6 639 €	MOC	Normal			500821291	MEGAVIA- Construções e Obras Públicas S.A.	I	Recinto Parque Tejo Trancão
SRU	NA	Ordem Execução nº1 - Trabalhos da Rede Elétrica BT decorrentes da Revisão do Projeto	33 018 €	MOC	Normal			503630349	SINALCABO - Sistemas de Comunicação S.A.	I	Recinto Parque Tejo Trancão
SRU	NA	Ordem Execução nº2 - Trabalhos diversos	27 408 €	MOC	Normal			503630349	SINALCABO - Sistemas de Comunicação S.A.	I	Recinto Parque Tejo Trancão
SRU	NA	Empreitada de execução e reabilitação de vedações do recinto, dos sectores e das áreas de serviço e execução de acessos no Parque Tejo-Trancão no âmbito da JMJ 2023 Ordem Execução Nº1: Alterações nos portões e prumos	465 €	MOC	Normal			507344898	CARMO - Estruturas em Madeira S.A.	I	Recinto Parque Tejo Trancão
SRU	NA	Empreitada de execução e reabilitação de vedações do recinto, dos sectores e das áreas de serviço e execução de acessos no Parque Tejo-Trancão no âmbito da JMJ 2023 Ordem Execução Nº2: Portões	3 901 €	MOC	Normal			507344898	CARMO - Estruturas em Madeira S.A.	I	Recinto Parque Tejo Trancão
EMEL	NA	Prestação de serviços de recálculo estrutural da ponte ciclo pedonal sobre o Rio Trancão	6 000 €	Ajuste Direto	Normal	CCP artigo 20º	Aquisição de serviços	507051823	JETSJ - GEOTECNIA LDA	I	Recinto Parque Tejo Trancão
EMEL	NA	Ponte Pedonal sobre o Rio Trancão projeto	3 000 €	Ajuste direto simplificado	Normal	CCP 128º	Aquisição de serviços	507051823	JETSJ - GEOTECNIA LDA	I	Recinto Parque Tejo Trancão
EMEL	NA	Ponte Pedonal sobre o Rio Trancão projeto	1 600 €	Ajuste direto simplificado	Normal	CCP 128º	Aquisição de serviços	507051823	JETSJ - GEOTECNIA LDA	I	Recinto Parque Tejo Trancão
EMEL	NA	Aquisição de serviços fiscalização e coordenação de segurança e ambiente para a empreitada de construção da ponte ciclopederal sobre o Rio Trancão	49 866 €	Concurso público	Normal	CCP artigo 20º	Aquisição de serviços	513963600	Solidcolumn, Fiscalização e projetos de Segurança Lda	I	Recinto Parque Tejo Trancão
EMEL	NA	Empreitada de obra pública para a construção de ponte ciclo pedonal sobre o Rio Trancão	2 576 371 €	Concurso público	Normal	CCP artigo 19º	Empreitada	500553408	ABB - Alexandre Barbosa Borges, SA	I	Recinto Parque Tejo Trancão
EMEL	NA	Empreitada de obra pública para a construção de ponte ciclo pedonal sobre o Rio Trancão MOC01	4 210 €	MOC	Normal	CCP, DL n.º 111-B/2017	Empreitada	500553408	ABB - Alexandre Barbosa Borges, SA	I	Recinto Parque Tejo Trancão
EMEL	NA	Empreitada de obra pública para a construção de ponte ciclo pedonal sobre o Rio Trancão MOC02	4 416 €	MOC	Normal	CCP, alterado pela Lei n.º 30/2021	Empreitada	500553408	ABB - Alexandre Barbosa Borges, SA	I	Recinto Parque Tejo Trancão
EMEL	NA	Empreitada de obra pública para a construção de ponte ciclo pedonal sobre o Rio Trancão MOC03	76 073 €	MOC	Normal	CCP, alterado pela Lei n.º 30/2021	Empreitada	500553408	ABB - Alexandre Barbosa Borges, SA	I	Recinto Parque Tejo Trancão
EMEL	NA	Empreitada de obra pública para a construção de ponte ciclo pedonal sobre o Rio Trancão MOC04	0 €	MOC	Normal	DL n.º 36/2022	Empreitada	500553408	ABB - Alexandre Barbosa Borges, SA	I	Recinto Parque Tejo Trancão

Jornada Mundial da Juventude - Procedimentos

Entid. adjudic.	Dir. mun.	Objeto de contratação	Preço contratual (sem IVA)	Tipo de procedimento	Tipo de contratação	Enquadramento legal	Tipo de contrato	NIF	Adjudicatário/co contratante	Gastos/ Investimento	Recinto/serviço
EMEL	NA	Empreitada de obra pública para a construção de ponte ciclo pedonal sobre o Rio Trancão MOC05	19 894 €	MOC	Normal	CCP, alterado pela Lei n.º 30/2021	Empreitada	500553408	ABB - Alexandre Barbosa Borges, SA	I	Recinto Parque Tejo Trancão
EMEL	NA	Empreitada de obra pública para a construção de ponte ciclo pedonal sobre o Rio Trancão MOC06	131 239 €	MOC	Normal	CCP, DL n.º 111-B/2017	Empreitada	500553408	ABB - Alexandre Barbosa Borges, SA	I	Recinto Parque Tejo Trancão
EMEL	NA	Empreitada de obra pública para a construção de ponte ciclo pedonal sobre o Rio Trancão MOC07	30 000 €	MOC	Normal	CCP, Decreto-Lei n.º 111-B/2017	Empreitada	500553408	ABB - Alexandre Barbosa Borges, SA	I	Recinto Parque Tejo Trancão
EMEL	NA	Empreitada de obra pública para a construção de ponte ciclo pedonal sobre o Rio Trancão MOC08	153 741 €	MOC	Normal	CCP, Decreto-Lei n.º 111-B/2017	Empreitada	500553408	ABB - Alexandre Barbosa Borges, SA	I	Recinto Parque Tejo Trancão
EMEL	NA	Empreitada de obra pública para a construção de ponte ciclo pedonal sobre o Rio Trancão MOC09	51 785 €	MOC	Normal	CCP, Decreto-Lei n.º 111-B/2017	Empreitada	500553408	ABB - Alexandre Barbosa Borges, SA	I	Recinto Parque Tejo Trancão
EMEL	NA	Empreitada de obra pública para a construção de ponte ciclo pedonal sobre o Rio Trancão MOC10	0 €	MOC	Normal	CCP, Decreto-Lei n.º 111-B/2017	Empreitada	500553408	ABB - Alexandre Barbosa Borges, SA	I	Recinto Parque Tejo Trancão
EMEL	NA	Empreitada de obra pública para a construção de ponte ciclo pedonal sobre o Rio Trancão MOC11	1 914 €	MOC	Normal	CCP, Decreto-Lei n.º 111-B/2017	Empreitada	500553408	ABB - Alexandre Barbosa Borges, SA	I	Recinto Parque Tejo Trancão
EMEL	NA	Empreitada de obra pública para a construção de ponte ciclo pedonal sobre o Rio Trancão MOC12	2 264 €	MOC	Normal	CCP, Decreto-Lei n.º 111-B/2017	Empreitada	500553408	ABB - Alexandre Barbosa Borges, SA	I	Recinto Parque Tejo Trancão
EMEL	NA	Empreitada de obra pública para a construção de ponte ciclo pedonal sobre o Rio Trancão MOC13	34 621 €	MOC	Normal	CCP, Decreto-Lei n.º 111-B/2017	Empreitada	500553408	ABB - Alexandre Barbosa Borges, SA	I	Recinto Parque Tejo Trancão
EMEL	NA	Empreitada de obra pública para a construção de ponte ciclo pedonal sobre o Rio Trancão revisão de preços Cálculo n.º1	22 292 €	Revisão de preços	Normal	CCP artigo 382º	Empreitada	500553408	ABB - Alexandre Barbosa Borges, SA	I	Recinto Parque Tejo Trancão
EMEL	NA	Empreitada de obra pública para a construção de ponte ciclo pedonal sobre o Rio Trancão revisão de preços Cálculo n.º2	5 967 €	Revisão de preços	Normal	CCP artigo 382º	Empreitada	500553408	ABB - Alexandre Barbosa Borges, SA	I	Recinto Parque Tejo Trancão
EMEL	NA	Empreitada de obra pública para a construção de ponte ciclo pedonal sobre o Rio Trancão revisão de preços Cálculo n.º3	18 149 €	Revisão de preços	Normal	CCP artigo 382º	Empreitada	500553408	ABB - Alexandre Barbosa Borges, SA	I	Recinto Parque Tejo Trancão
EMEL	NA	Empreitada de obra pública para a construção de ponte ciclo pedonal sobre o Rio Trancão revisão de preços Cálculo n.º4	11 542 €	Revisão de preços	Normal	CCP artigo 382º	Empreitada	500553408	ABB - Alexandre Barbosa Borges, SA	I	Recinto Parque Tejo Trancão
EMEL	NA	Empreitada de obra pública para a construção de ponte ciclo pedonal sobre o Rio Trancão revisão de preços Cálculo n.º5	19 862 €	Revisão de preços	Normal	CCP artigo 382º	Empreitada	500553408	ABB - Alexandre Barbosa Borges, SA	I	Recinto Parque Tejo Trancão
EMEL	NA	Empreitada de obra pública para a construção de ponte ciclo pedonal sobre o Rio Trancão revisão de preços Cálculo n.º6	36 553 €	Revisão de preços	Normal	CCP artigo 382º	Empreitada	500553408	ABB - Alexandre Barbosa Borges, SA	I	Recinto Parque Tejo Trancão
EMEL	NA	Empreitada de obra pública para a construção de ponte ciclo pedonal sobre o Rio Trancão revisão de preços Cálculo n.º7	23 304 €	Revisão de preços	Normal	CCP artigo 382º	Empreitada	500553408	ABB - Alexandre Barbosa Borges, SA	I	Recinto Parque Tejo Trancão
EMEL	NA	Empreitada de obra pública para a construção de ponte ciclo pedonal sobre o Rio Trancão revisão de preços Cálculo n.º8	43 307 €	Revisão de preços	Normal	CCP artigo 382º	Empreitada	500553408	ABB - Alexandre Barbosa Borges, SA	I	Recinto Parque Tejo Trancão

Jornada Mundial da Juventude - Procedimentos

Entid. adjudic.	Dir. mun.	Objeto de contratação	Preço contratual (sem IVA)	Tipo de procedimento	Tipo de contratação	Enquadramento legal	Tipo de contrato	NIF	Adjudicatário/co contratante	Gastos/ Investimento	Recinto/serviço
EMEL	NA	Empreitada de obra pública para a construção de ponte ciclo pedonal sobre o Rio Trancão revisão de preços Cálculo n.º9	35 295 €	Revisão de preços	Normal	CCP artigo 382º	Empreitada	500553408	ABB - Alexandre Barbosa Borges, SA	I	Recinto Parque Tejo Trancão
EMEL	NA	Empreitada de obra pública para a construção de ponte ciclo pedonal sobre o Rio Trancão revisão de preços Cálculo n.º10	19 358 €	Revisão de preços	Normal	CCP artigo 382º	Empreitada	500553408	ABB - Alexandre Barbosa Borges, SA	I	Recinto Parque Tejo Trancão
EMEL	NA	Empreitada de obra pública para a construção de ponte ciclo pedonal sobre o Rio Trancão revisão de preços Cálculo n.º11	95 977 €	Revisão de preços	Normal	CCP artigo 382º	Empreitada	500553408	ABB - Alexandre Barbosa Borges, SA	I	Recinto Parque Tejo Trancão
EMEL	NA	Empreitada de obra pública para a construção de ponte ciclo pedonal sobre o Rio Trancão revisão de preços Cálculo n.º12	13 237 €	Revisão de preços	Normal	CCP artigo 382º	Empreitada	500553408	ABB - Alexandre Barbosa Borges, SA	I	Recinto Parque Tejo Trancão
EMEL	NA	Empreitada de obra pública para a construção de ponte ciclo pedonal sobre o Rio Trancão revisão de preços Cálculo n.º13	27 321 €	Revisão de preços	Normal	CCP artigo 382º	Empreitada	500553408	ABB - Alexandre Barbosa Borges, SA	I	Recinto Parque Tejo Trancão
EMEL	NA	Empreitada de obra pública para a construção de ponte ciclo pedonal sobre o Rio Trancão revisão de preços Cálculo n.º14	40 891 €	Revisão de preços	Normal	CCP artigo 382º	Empreitada	500553408	ABB - Alexandre Barbosa Borges, SA	I	Recinto Parque Tejo Trancão
EMEL	NA	Empreitada de obra pública para a construção de ponte ciclo pedonal sobre o Rio Trancão revisão de preços Cálculo n.º15	390 654 €	Revisão de preços	Normal	CCP artigo 382º	Empreitada	500553408	ABB - Alexandre Barbosa Borges, SA	I	Recinto Parque Tejo Trancão
EMEL	NA	Empreitada de obra pública para a construção de ponte ciclo pedonal sobre o Rio Trancão revisão de preços Cálculo n.º16	10 982 €	Revisão de preços	Normal	CCP artigo 382º	Empreitada	500553408	ABB - Alexandre Barbosa Borges, SA	I	Recinto Parque Tejo Trancão
EGEAC	NA	Aluguer de Écrans/Torres, som e estruturas	1 465 244 €	Concurso público	Normal	CCP 20º nº1 alínea a	Aquisição de serviços	504615947	MEO, SA	G	Recinto Parque Eduardo VII
EGEAC	NA	Instalações Sanitárias	189 864 €	Ajuste direto	Excecional	118º LOE 2023	Locação de bens	514045345	UEM - Equipamentos, Lda.	G	Recinto Parque Eduardo VII
EGEAC	NA	Comunicações	1 510 €	Ajuste direto simplificado	Normal	CCP 128º	Aquisição de serviços	508304636	BIZACTION, S.A.	G	Recinto Parque Eduardo VII
EGEAC	NA	Equipamentos arrefecimento e aquecimento	3 198 €	Ajuste direto simplificado	Normal	CCP 128º	Aquisição de serviços	510152058	PEDRO & STIR INSTALAÇÕES ELÉTRICAS LDA	G	Recinto Parque Eduardo VII
EGEAC	NA	Consultoria técnica - Consulta Preliminar Audiovisuais	4 840 €	Ajuste direto simplificado	Normal	CCP 128º	Aquisição de serviços	507995627	Eduardo Cunha, Unipessoal, Lda	G	Recinto Parque Eduardo VII
EGEAC	NA	Projeto Arquitetura	13 500 €	Ajuste direto	Normal	CCP 20º nº1 alínea d	Aquisição de serviços	505903873	Miguel Judas - Arquiteto, Lda.	G	Recinto Parque Eduardo VII
EGEAC	NA	Levantamento Topográfico	2 000 €	Ajuste direto simplificado	Normal	CCP 128º	Aquisição de serviços	505336413	TOPCOSMICA	G	Recinto Parque Eduardo VII
EGEAC	NA	Aquisição de Serviços de Vigilância - Parque Eduardo VII	27 602 €	Ajuste direto	Excecional	118º LOE 2023	Aquisição de serviços	500243719	SECURITAS, SA	G	Recinto Parque Eduardo VII
EGEAC	NA	Aluguer de tendas e serviços de transporte de baías	34 075 €	Ajuste direto	Excecional	118º LOE 2023	Locação de bens e aquisição de serviços	506740030	EXPOBRIGADA, Montagem de Estruturas, Palcos, Tendas e Outros Serviços, Lda.	G	Recinto Parque Eduardo VII
EGEAC	NA	Catering para equipas de produção no Pav. Carlos Lopes	28 980 €	Ajuste direto	Excecional	118º LOE 2023	Aquisição de serviços	504825453	SULFESTAS, LDA	G	Recinto Parque Eduardo VII
EGEAC	NA	Apoio técnico na área de produção espetáculos	5 100 €	Ajuste direto	Normal	CCP 20º nº1 alínea d	Aquisição de serviços	167480006	JOSE RUI VALADARES SILVA	G	Recinto Parque Eduardo VII
EGEAC	NA	ALUGUER DE TENDA P/SÉQUITO PAPAL	4 895 €	Ajuste direto simplificado	Normal	CCP 128º	Locação de bens	506871541	MULTITENDAS - COMERCIO E ALUGUER TENDAS, LDA	G	Recinto Parque Eduardo VII
EGEAC	NA	ALUGUER EQUIPAMENTO TÉCNICO DE FIXAÇÃO E SUSPENSÃO ECRÁS	124 907 €	Ajuste direto	Excecional	118º LOE 2023	Locação de bens	504615947	MEO, SA	G	Recinto Parque Eduardo VII

Jornada Mundial da Juventude - Procedimentos

Entid. adjudic.	Dir. mun.	Objeto de contratação	Preço contratual (sem IVA)	Tipo de procedimento	Tipo de contratação	Enquadramento legal	Tipo de contrato	NIF	Adjudicatário/co contratante	Gastos/ Investimento	Recinto/serviço
EGEAC	NA	ALUGUER DE EXTINTORES	4 543 €	Ajuste direto simplificado	Normal	CCP 128º	Locação de bens	508607990	SAFETY ÁGUEDA - MATERIAIS DE INCÊNDIO, S.A	G	Recinto Parque Eduardo VII
EGEAC	NA	EXECUÇÃO DE TELAS DE EVACUAÇÃO	3 930 €	Ajuste direto simplificado	Normal	CCP 128º	Aquisição de serviços	510536654	PARALLEL RAINBOW, LDA.	G	Recinto Parque Eduardo VII
EGEAC	NA	ALUGUER, TRANSPORTE, MONTAGEM E DESMONTAGEM DE CADEIRAS	9 999 €	Ajuste direto	Excecional	118º LOE 2023	Aquisição de serviços	506791262	PALCO E BANCADA, LDA	G	Recinto Parque Eduardo VII
EGEAC	NA	ALUGUER DE GRUAS COM FORNECIMENTO DE DIESEL	3 085 €	Ajuste direto simplificado	Normal	CCP 128º	Locação de bens	508669685	Grupo VENDAP S.A.	G	Recinto Parque Eduardo VII
EGEAC	NA	ALUGUER DE ESTRUTURAS PARA COLOCAÇÃO DE CÂMARAS DE TELEVISÃO FOLWSPOT'S E BANCADA PARA JORNALISTAS	63 500 €	Ajuste direto	Excecional	118º LOE 2023	Locação de bens	514848723	STAGETEC - ESTRUTURAS ESPECIAIS, LDA	G	Recinto Parque Eduardo VII
EGEAC	NA	PRESTAÇÃO DE SERVIÇOS DE LIMPEZA-PARQ. ESTACIONAMENTO ALTO DO PARQUE ED.VII	4 950 €	Ajuste direto simplificado	Normal	CCP 128º	Aquisição de serviços	504016652	CPE COMPANHIA DE PARQUES DE ESTACIONAMENT O SA	G	Recinto Parque Eduardo VII
EGEAC	NA	FORNECIMENTO E APLICAÇÃO DE SINALÉTICA VARIADA	13 224 €	Ajuste direto	Excecional	118º LOE 2023	Aquisição de serviços	510759572	PAPEL & VÁRIOS - SUPORTES E MEIOS COM, UNIP LDA.	G	Recinto Parque Eduardo VII
EGEAC	NA	AQUISIÇÃO DE ALCATIFA E RESPETIVA APLICAÇÃO	10 203 €	Ajuste direto	Excecional	118º LOE 2023	Aquisição de serviços	500270686	SODERLI-SOCIEDADE DECORACOES E INVESTIMENTOS	G	Recinto Parque Eduardo VII
EGEAC	NA	AQUISIÇÃO DE SERVIÇOS DE DISTRIBUIÇÃO DE ENERGIA ELETRICA PARA ESTRUTURAS E LIGAÇÃO À TERRA E LOCAÇÃO DE EQUIPAMENTOS E MATERIAIS	120 000 €	Ajuste direto	Excecional	118º LOE 2023	Aquisição de serviços	513291008	J.M. NUNES DIAS, UNIPESOAL, LDA	G	Recinto Parque Eduardo VII
EGEAC	NA	LOCAÇÃO DE CONTENTORES PARA HOST BROADCAST	168 889 €	Ajuste direto	Excecional	118º LOE 2023	Locação de bens	514045345	MCG RENT - Soluções Modulares, Lda	G	Recinto Parque Eduardo VII
EGEAC	NA	LOCAÇÃO DE GERADORES PARA O PALCO	27 106 €	Ajuste direto	Excecional	118º LOE 2023	Locação de bens	500290946	TURBOMAR ENERGIA, LDA	G	Recinto Parque Eduardo VII
EGEAC	NA	AQUISIÇÃO DE SERVIÇOS DE TRANSPORTE, MONTAGEM E DISTRIBUIÇÃO PELO RECINTO DO PARQUE EDUARDO VII DE DIVERSOS MATERIAIS E EQUIPAMENTOS NECESSÁRIOS	48 000 €	Ajuste direto	Excecional	118º LOE 2023	Aquisição de serviços	515105562	FANTASTIC ADVENTURE, LDA	G	Recinto Parque Eduardo VII
EGEAC	NA	AQUISIÇÃO DE SERVIÇOS DE LIMPEZA, HIGIENIZAÇÃO, ALUGUER DE DISPENSADORES E FORNECIMENTO DE CONSUMÍVEIS DE WC	59 429 €	Ajuste direto	Excecional	118º LOE 2023	Aquisição de serviços	516563629	ASSEPSIA - SERVIÇOS DE LIMPEZA LDA	G	Recinto Parque Eduardo VII
EGEAC	NA	EMPREITADA DE ESTRUTURAS DE ASSENTAMENTO E ACESSO AOS MÓDULO SANITÁRIOS, REDES DE ÁGUA, ESGOTOS, LIGAÇÃO ÀS REDES DOS MÓDULOS SANITÁRIOS E INSTALAÇÃO DE ESTAÇÕES DE ÁGUA	247 710 €	Ajuste direto	Excecional	118º LOE 2023	Empreitada obras publicas	509875874	MINDTROOPER, UNIPESOAL, LDA	G	Recinto Parque Eduardo VII
EGEAC	NA	ALUGUER DO PAVº CARLOS LOPES PARA ENCONTRO DE EMBAIXADORES	1 758 €	Ajuste direto simplificado	Normal	CCP 128º	Aquisição de serviços	505077132	LISMARKETING COMERCIAL	G	Recinto Parque Eduardo VII
EGEAC	NA	ALUGUER EQUIPAMENTO DE SOM - ENCONTRO EMBAIXADORES	2 323 €	Ajuste direto simplificado	Normal	CCP 128º	Locação de bens	509529895	AVK, SOLUÇÕES AUDIOVISUAIS, SA	G	Recinto Parque Eduardo VII
EGEAC	NA	ALUGUER PAVILHÃO CARLOS LOPES E SERVIÇOS CONEXOS	24 741 €	Ajuste direto	Excecional	118º LOE 2023	Aquisição de serviços	505077132	LISMARKETING COMERCIAL	G	Recinto Parque Eduardo VII
EGEAC	NA	ALUGUER DA NAVE DA ESTUFA FRIA LISBOA- CASA DO MARQUÊS	16 000 €	Ajuste direto	Excecional	118º LOE 2023	Aquisição de serviços	502342161	CASA DO MARQUES HOTELARIA,S.A.	G	Recinto Parque Eduardo VII

Jornada Mundial da Juventude - Procedimentos

Entid. adjudic.	Dir. mun.	Objeto de contratação	Preço contratual (sem IVA)	Tipo de procedimento	Tipo de contratação	Enquadramento legal	Tipo de contrato	NIF	Adjudicatário/cocontratante	Gastos/ Investimento	Recinto/serviço
EGEAC	NA	LOCAÇÃO DE EQUIPAMENTO DE ILUMINAÇÃO CÉNICA	118 225 €	Ajuste direto	Excecional	118º LOE 2023	Locação de bens	505990253	ROAD LIGHTS - EFEITOS DE ILUMINAÇÃO LDA	G	Recinto Parque Eduardo VII
EGEAC	NA	FORNECIMENTO E APLICAÇÃO DE ESTACAS E FITAS DELIMITADORAS	4 368 €	Ajuste direto simplificado	Normal	CCP 128º	Aquisição de serviços	515148954	GARDEN PROPS - ARTIGOS PARA JARDIM, LDA.	G	Recinto Parque Eduardo VII
EGEAC	NA	POLÍCIA MUNICIPAL PARA REFORÇO DE SEGURANÇA NO BACKSTAGE E PALCO	30 414 €		Sem contratação	CCP artigo 5º e Portaria 298/16	Aquisição de serviços	500051070	POLICIA MUNICIPAL	G	Polícia Municipal (PM)
EGEAC	NA	LIGAÇÃO E ABASTECIMENTO DE ÁGUA AOS RECINTOS - AV DA LIBERDADE, FRENTE AO N.º 247	1 471 €		Sem contratação	CCP artigo 5º e Portaria 298/16	Aquisição de serviços	500906840	EPAL-EMP.PORT.ÁGUA S LIVRES,SA	G	Recinto Parque Eduardo VII
EGEAC	NA	BOMBEIROS - PARQUE EDUARDO VII	92 537 €		Sem contratação	CCP artigo 5º e Portaria 298/16	Aquisição de serviços	500051070	REGIMENTO SAPADORES BOMBEIROS	G	Regimento de Sapadores Bombeiros (RSB)
EGEAC	NA	POLÍCIA MUNICIPAL - REFORÇO DE SEGURANÇA A PARTIR DE 28/07/2023 - PARQUE EDUARDO VII	5 711 €		Sem contratação	CCP artigo 5º e Portaria 298/16	Aquisição de serviços	500051070	POLICIA MUNICIPAL	G	Polícia Municipal (PM)
EGEAC	NA	CONTRATAÇÃO DE TÉCNICO DE INST. ELÉTRICAS (EQUIPAMENTO DE RAIOS X E PÓRTICOS DE SEGURANÇA PSP)	1 200 €	Ajuste direto simplificado	Normal	CCP 128º	Aquisição de serviços	509232680	ELECTROEMAN-INST ELÉTRICAS, TELECOM E MANUT, LDA.	G	Recinto Parque Eduardo VII
EGEAC	NA	ALUGUER DE ESTRADOS P/IMPRESA - PAV. CARLOS LOPES	2 800 €	Ajuste direto simplificado	Normal	CCP 128º	Locação de bens	507805100	CATARI Portugal - Aluguer de Sistemas para construção e industria Lda.	G	Recinto Parque Eduardo VII
EGEAC	NA	TÉCNICOS RIG - 5 E 6 DE AGOSTO	3 125 €	Ajuste direto simplificado	Normal	CCP 128º	Aquisição de serviços	510449948	EVIL ANGELS II, LDA.	G	Recinto Parque Eduardo VII
EGEAC	NA	JMJ2023 : fornecimento e montagem de bancada para Jornalista no âmbito das Jornadas Mundiais da Juventude 2023	3 000 €	Ajuste direto simplificado	Normal	CCP 128º	Aquisição de serviços	509596363	XBANCADAS, LDA	G	Recinto Parque Eduardo VII
EGEAC	NA	JMJ2023. Aluguer veiculos para transporte de materiais/apoio evento e desmontagens	2 489 €	Ajuste direto simplificado	Normal	CCP 128º	Aquisição de serviços	211697940	NUNO MIGUEL RESENDE DE VASCONCELOS BERGA	G	Recinto Parque Eduardo VII
EGEAC	NA	Seguro Peça Sacristia	53 €	Ajuste direto simplificado	Normal	CCP 128º	Aquisição de serviços	503239470	Corbroker	G	Recinto Parque Eduardo VII
EGEAC	NA	Transporte de Materiais	1 350 €	Ajuste direto simplificado	Normal	CCP 128º	Aquisição de serviços	516451790	Urbanos, Logística S.A.	G	Recinto Parque Eduardo VII
EGEAC	NA	JMJ2023 - Aluguer, transporte e montagem 450 baias de aço.	4 994 €	Ajuste direto simplificado	Normal	CCP 128º	Aquisição de serviços	503825280	EUROPALCO, S.A.	G	Recinto Parque Eduardo VII
CML	CGIUL	Aquisição de serviços de disponibilização de dados anonimizados necessários à segurança do evento MJM	5 000 €	Ajuste direto	Excecional	118º LOE 2023	Aquisição de bens	502544180	VODAFONE, S.A.	G	Outros
CML	DMAEVC	Reabilitação das Torres Monumentais do Parque Eduardo VII	493 340 €	Ajuste direto	Excecional	118º LOE 2023	Empreitada	500987076	STAP – Reparação, Consolidação e Modificação de Estruturas, S.A	I	Espaço Público
CML	DMAEVC	Reabilitação das Instalações sanitárias Parque Eduardo VII	105 610 €	Ajuste direto	Excecional	118º LOE 2023	Empreitada	503373788	FRATERNA - Engenharia, Consultoria e Construção, Lda	I	Espaço Público
CML	DMAEVC	Substituição do Pavimento no Passeio dos Heróis do Mar - Parque das Nações	247 151 €	Ajuste direto	Excecional	118º LOE 2023	Empreitada	508271754	ECOREDE	I	Espaço Público
CML	DMAEVC	Aquisição de serviços de manutenção e limpeza dos espaços verdes no município de Lisboa	203 990 €	Ajuste direto	Excecional	118º LOE 2023	Aquisição de serviços	505634848	FLORAGARDEN, LDA.	G	Espaço Público
CML	DMAEVC	Aquisição de serviços para beneficiação das instalações sanitárias do Parque Tejo (Skate Park)	12 866 €	Ajuste direto	Excecional	118º LOE 2023	Aquisição de serviços	501224025	ALMEIDA D'ÊÇA, LDA.	I	Espaço Público

Jornada Mundial da Juventude - Procedimentos

Entid. adjudic.	Dir. mun.	Objeto de contratação	Preço contratual (sem IVA)	Tipo de procedimento	Tipo de contratação	Enquadramento legal	Tipo de contrato	NIF	Adjudicatário/co contratante	Gastos/ Investimento	Recinto/serviço
CML	DMAEVCE	Aquisição de serviços de instalação de bomba de furo no Recinto da JMJ no Pq. das Nações	10 902 €	Ajuste direto	Excecional	118º LOE 2023	Aquisição de serviços	504129031	REGAPOOL, LDA.	G	Espaço Público
CML	DMC	Aquisição de serviços para a intervenção no cravo e colunas da escultura do João Cutileiro no Parque Eduardo VII no âmbito da JMJ	98 551 €	Ajuste direto	Excecional	118º LOE 2023	Aquisição de serviços	503990159	Monumenta	I	Espaço Público
CML	DMHU	Aquisição de serviços de recrutamento de pessoal para Limpeza urbana e Remoção de Resíduos no ML no âmbito da JMJ	499 284 €	Concurso Público Internacional	Normal	CCP 20º nº1 alínea a	Aquisição de serviços	506571718	TALENTER, S.A.	G	Higiene Urbana
CML	DMHU	Aquisição de Serviços de Gestão Integrada de Resíduos Hospitalares ou Equiparados Perigosos dos Grupos III e IV produzidos no âmbito da JMJ	19 950 €	Ajuste direto	Normal	CCP 20º nº1 alínea d	Aquisição de bens	504154265	AMBIPOMBAL	G	Higiene Urbana
CML	DMHU-PM	Aquisição de 10 viaturas ligeiras de passageiros para a Polícia Municipal	175 500 €	Concurso público	Normal	CCP 20º nº1 alínea b	Aquisição de bens	506824241	MCK MOTORS	I	Polícia Municipal (PM)
CML	DMHU-PM	Aquisição de motociclos para a Polícia Municipal	71 000 €	Ajuste direto	Excecional	118º LOE 2023	Aquisição de bens	980477468	Honda Motor Europe	I	Polícia Municipal (PM)
CML	DMHU-PM	Aquisição de 2 viaturas ligeiras de pronto socorro para reboque de viaturas ligeiras em elevação	106 000 €	Ajuste direto	Excecional	118º LOE 2023	Aquisição de bens	500293520	MBP Automóveis Portugal Lda	I	Polícia Municipal (PM)
CML	DMHU-RSB	Aquisição de 3 veículos de serviço geral (VSGE) com lotação de 5 lugares	58 861 €	Ajuste direto	Excecional	118º LOE 2023	Aquisição de bens	503895873	UNIVEX	I	Regimento de Sapadores Bombeiros (RSB)
CML	DMHU-RSB	Aquisição de 6 motociclos da gama 700 cc	87 000 €	Ajuste direto	Excecional	118º LOE 2023	Aquisição de bens	515455377	Lysboa Garage - NCDA Motor Lda	I	Regimento de Sapadores Bombeiros (RSB)
CML	DMHU-RSB	Aquisição de 3 motociclos elétricos	16 968 €	Ajuste direto	Normal	CCP 20º nº1 alínea d	Aquisição de bens	500296243	MOTEO SA	I	Regimento de Sapadores Bombeiros (RSB)
CML	DMHU-SANEA-MENTO	Aquisição de camião cisterna para águas residuais	427 140 €	Ajuste direto	Normal	CCP 26º nº1 alínea e	Aquisição de bens	501777407	Certoma Comércio técnico de máquinas Lda	I	Higiene Urbana
CML	DMHU-SMPC	Aquisição de motociclos para a Proteção Civil	15 480 €	Ajuste direto	Excecional	118º LOE 2023	Aquisição de bens	980477468	Honda Motor Europe	I	Serviço Municipal de Proteção Civil (SMPC)
CML	DMHU-SMPC	Aquisição de veículo destinado a Posto de Coordenação Municipal Móvel	134 855 €	Ajuste direto	Excecional	118º LOE 2023	Aquisição de bens	501390324	Extincêndios	I	Serviço Municipal de Proteção Civil (SMPC)
CML	DMHU-SMPC	Aquisição de 6 bicicletas elétricas	6 616 €	Ajuste direto	Normal	CCP 20º nº1 alínea d	Aquisição de bens	503074586	SPDAD LDA	I	Serviço Municipal de Proteção Civil
CML	DMHU-SMPC	Aquisição de 1 veículo com equipamento técnico de apoio (VETA)	49 153 €	Ajuste direto	Excecional	118º LOE 2023	Aquisição de bens	500038996	Automóveis Mondego Lda	I	Serviço Municipal de Proteção Civil
CML	DMMC	Parecer técnico condições de segurança Torres Monumentais do Parque Eduardo VII	9 800 €	Ajuste direto	Normal	CCP 5º nº1	Aquisição de serviços	501389660	LNEC	I	Espaço Público
CML	DMMC	Aquisição de Mobiliário para a Unidade de Missão da CML no Âmbito da Jornada Mundial da Juventude 2023	24 173 €	Ajuste direto	Excecional	118º LOE 2023	Aquisição de bens	510105327	Alpia 2 -New Concept, Lda	I	Outros
CML	DMMC	Execução de Infraestruturas e Quadros Elétricos de apoio a eventos	44 614 €	Ajuste direto	Excecional	118º LOE 2023	Empreitada	501998691	CILEC Lda	G	Espaço Público
CML	DMMC	Execução de obras prioritárias e urgentes de conservação da rede de drenagem do município de Lisboa para apoio à JMJ	200 000 €	Ajuste direto	Excecional	118º LOE 2023	Empreitada	510585175	PERSPETIVAS E PERPENDICULARE S, LDA.	G	Espaço Público

Jornada Mundial da Juventude - Procedimentos

Entid. adjudic.	Dir. mun.	Objeto de contratação	Preço contratual (sem IVA)	Tipo de procedimento	Tipo de contratação	Enquadramento legal	Tipo de contrato	NIF	Adjudicatário/co contratante	Gastos/ Investimento	Recinto/serviço
CML	DMMC	Execução de obras prioritárias e urgentes de conservação e manutenção da iluminação pública para apoio à JMJ	150 000 €	Ajuste direto	Excecional	118º LOE 2023	Empreitada	501369295	CME, S.A.	G	Espaço Público
CML	DMMC	Limpeza e desobstrução da rede de drenagem da cidade de Lisboa	100 000 €	Ajuste direto	Excecional	118º LOE 2023	Empreitada	502445548	LIMPERSADO, S.A.	G	Espaço Público
CML	DMMC	Obras prioritárias e urgentes de conservação e manutenção de espaço público, passeios, vias rodoviárias, sinalização vertical e horizontal e órgãos do sistema de drenagem (tampas, sumidouros e sarjetas)	149 999 €	Ajuste direto	Excecional	118º LOE 2023	Empreitada	506506177	SOGARUOP, LDA.	G	Espaço Público
CML	DMMC	Elaboração de medidas de autoproteção para 8 equipamentos escolares destinados a alojamento de peregrinos durante a JMJ	27 150 €	Ajuste direto	Excecional	118º LOE 2023	Aquisição de serviços	505012375	ESPAÇO, TEMPO E UTOPIA, LDA.	G	Espaço Público
CML	DMMC	Execução de trabalhos prioritários e urgentes relativos ao equipamento de iluminação pública existente no Pq. das Nações	96 849 €	Ajuste direto	Excecional	118º LOE 2023	Empreitada	502212900	XIX - CONSTRUÇÃO, LDA.	G	Espaço Público
CML	DMMC	Obras prioritárias e urgentes de conservação e manutenção de obras de arte, passagens pedonais desniveladas, túneis, muros e taludes em propriedade municipal	150 000 €	Ajuste direto	Excecional	118º LOE 2023	Empreitada	501461396	PROTECNIL	G	Espaço Público
CML	DRH	Prestação de serviços no âmbito da JMJ	37 525 €	Ajuste direto	Excecional	149.º LOE2022	Aquisição de serviços	202517667	João Gerardo Bicudo Costa Maia de Abreu	G	Outros
CML	DRH	Prestação de serviços no âmbito da JMJ	24 750 €	Ajuste direto	Excecional	149.º LOE2022	Aquisição de serviços	202796711	Tiago Patrício Monteiro Telo de Abreu	G	Outros
CML	DRH	Prestação de serviços no âmbito da JMJ	18 000 €	Ajuste direto	Excecional	149.º LOE2022	Aquisição de serviços	181332825	Miguel Maia Mendes Trigo Barreiras	G	Outros
CML	DRH	Prestação de serviços no âmbito da JMJ	33 773 €	Ajuste direto	Excecional	149.º LOE2022	Aquisição de serviços	180658620	David José Ferreira Azevedo Lopes	G	Outros
CML	DRH	Prestação de serviços no âmbito da JMJ	16 333 €	Ajuste direto	Normal	CCP 20º nº1 alínea d	Aquisição de serviços	199871140	Bárbara Vieira Sordero de Pinho Récio Nunes de Almeida	G	Outros
CML	DRH	Curso medical response to major incidents (MRMI)	25 000 €	Ajuste direto	Excecional	118º LOE 2023	Aquisição de serviços	513709843	Associação Madeira Clinical Simulation Center	G	Outros
CML	Marca e comunicação	Aquisição da prestação de serviços para elaboração de projeto de Desenvolvimento Gráfico e Maquetização, Comunicação e City Dressing para comunicação da Jornada Mundial da Juventude a realizar no município de Lisboa	29 450 €	Consulta prévia	Normal	CCP 20º nº1 alínea c	Aquisição de serviços	507711211	Estúdio Nave, Lda	G	Outros
CML	Marca e comunicação	Aquisição de serviços para conceptualização, produção, montagem, manutenção e desmontagem de materiais de comunicação e promoção - volumétricas - para informação (countdown) alusiva à Jornada Mundial da Juventude 2023.	43 841 €	Ajuste direto	Excecional	149.º LOE2022	Aquisição de serviços	509705766	FEEDERS, LDA.	G	Outros
CML	Marca e comunicação	Aquisição de serviços de soluções de comunicação e promoção (outdoors) para informação alusiva à JMJ	39 400 €	Ajuste direto	Excecional	118º LOE 2023	Aquisição de serviços	516948172	Naípe d' Agosto	G	Outros
CML	Marca e comunicação	Aquisição de serviços de assistência técnica à produção de eventos na Alameda Dom Afonso Henriques	6 000 €	Ajuste direto	Excecional	118º LOE 2023	Aquisição de serviços	507034210	Dupla cena	G	Recinto Alameda
CML	Marca e comunicação	Aquisição de 12 fotografias ao serviço fotográfico do Vaticano referentes à audiência do Papa Francisco com Delegação do ML	140 €	Ajuste Direto Simplificado	Normal	CCP 128º	Aquisição de serviços		SERVIZIO FOTOGRAFICO - VATICAN MEDIA	G	Outros
CML	Marca e comunicação	Aquisição de prestação de serviços de relocalização e reparação de estruturas volumétricas "countdown" alusivos à JMJ	23 956 €	Ajuste direto	Excecional	118º LOE 2023	Aquisição de serviços	509705766	FEEDERS, LDA.	G	Outros

Jornada Mundial da Juventude - Procedimentos

Entid. adjudic.	Dir. mun.	Objeto de contratação	Preço contratual (sem IVA)	Tipo de procedimento	Tipo de contratação	Enquadramento legal	Tipo de contrato	NIF	Adjudicatário/cocontratante	Gastos/ Investimento	Recinto/serviço
CML	Marca e comunicação	Aquisição de serviços de agência de comunicação para concetualização e execução de campanhas no âmbito da XXXVI.ª edição da JMJ	29 200 €	Ajuste direto	Excecional	118º LOE 2023	Aquisição de serviços	503143324	HILTON + KNOWLTON	G	Outros
CML	Marca e comunicação	Aquisição de serviços de produção de eventos na Alameda Afonso Henriques no âmbito da JMJ	6 000 €	Ajuste direto	Excecional	118º LOE 2023	Aquisição de serviços	508038197	DIFERENTES RITMOS	G	Recinto Alameda
CML	Marca e comunicação	Aquisição de serviços de programas à TVI para plataformas TV e digital para promoção de Lisboa como cidade de acolhimento da JMJ	95 000 €	Ajuste direto	Excecional	118º LOE 2023	Aquisição de serviços	502529750	TVI, S.A.	G	Outros
CML	Marca e comunicação	Aquisição de serviços de impressão de cartazes mupi e grimshaw para a campanha de comunicação da JMJ	5 975 €	Ajuste direto	Excecional	118º LOE 2023	Aquisição de serviços	500510070	PINKPLATE, LDA.	G	Outros
CML	Marca e comunicação	Aquisição de serviços de produção e colocação de banner no Aeroporto de Lisboa para divulgação e promoção da campanha de "Boas-Vindas" no âmbito da Jornada Mundial da Juventude 2023	17 055 €	Ajuste direto	Excecional	118º LOE 2023	Aquisição de serviços	503006157	JCDECAUX AIRPORT PUBLICIDADE EM AEROPORTOS, S.A	G	Outros
CML	Marca e comunicação	Aquisição de serviços para ativação da campanha de City Dressing para a JMJ	50 780 €	Ajuste direto	Excecional	118º LOE 2023	Aquisição de serviços	508695600	DIGITAL DECOR, S.A.	G	Outros
CML	Marca e comunicação	Aquisição de serviços de produção e afixação da campanha da JMJ Retaguardas Integrais Carris	21 440 €	Ajuste direto	Excecional	118º LOE 2023	Aquisição de serviços	508249856	MOP MULTIMEDIA	G	Outros
CML	PM	Aquisição de malas Traffic Lamps	4 739 €	Ajuste direto simplificado	Normal	CCP 128º	Aquisição de bens	501390324	Extincêndios	I	Polícia Municipal (PM)
CML	PM	Aquisição de armas elétricas, baterias e cargas	49 775 €	Consulta prévia	Normal	CCP 20º nº1 alínea c	Aquisição de bens	500022089	Antero Lopes LDA	I	Polícia Municipal (PM)
CML	PM	Aquisição de coletes balísticos, de coletes anti faca e respetivas placas de proteção	34 390 €	Consulta prévia	Normal	CCP 20º nº1 alínea c	Aquisição de bens	500022089	Antero Lopes LDA	I	Polícia Municipal (PM)
CML	PM	Aquisição de 6 engates de reboque para veículos da PM	2 195 €	Ajuste direto simplificado	Normal	CCP 128º	Aquisição de bens	503408760	TECNOELVA	I	Polícia Municipal (PM)
CML	PM	Rádios e baterias para rede SIRESP	45 139 €	Consulta prévia	Normal	CCP 20º nº1 alínea c	Aquisição de bens	510004695	TECRADIO LDA	I	Polícia Municipal (PM)
CML	PM	Aquisição de cones de sinalização rodoviária	14 500 €	Ajuste direto	Normal	CCP 20º nº1 alínea d	Aquisição de bens	514234814	SAFESOL	I	Polícia Municipal (PM)
CML	PM	Aquisição de barreiras de proteção antiterrorismo	206 355 €	Concurso público	Normal	CCP 20º nº1 alínea b	Aquisição de bens	501344608	Micotech LDA	I	Polícia Municipal (PM)
CML	PM	Locação de equipamentos de segurança para utilização no controlo de acessos da JMJ	204 938 €	Ajuste direto	Excecional	118º LOE 2023	Locação de bens	503883840	MICROSEGUR	G	Polícia Municipal (PM)
CML	RSB	Aquisição de agente extintor encapsulador e agulheta de aplicação	41 045 €	Ajuste direto	Excecional	118º LOE 2023	Aquisição de bens	510757847	SMART AMBIENT SOLUTIONS	I	Regimento de Sapadores Bombeiros (RSB)
CML	RSB	Aquisição de equipamentos de desencarceramento	122 081 €	Ajuste direto	Excecional	118º LOE 2023	Aquisição de bens	501390324	Extincêndios	I	Regimento de Sapadores Bombeiros (RSB)
CML	RSB	Equipamentos de socorro e assistência especial	91 446 €	Ajuste direto	Excecional	118º LOE 2023	Aquisição de bens	500147647	Jacinto Marques Oliveira Sucessores Lda	I	Regimento de Sapadores Bombeiros (RSB)
CML	RSB	Equipamentos para deteção de soterrados	57 345 €	Ajuste direto	Excecional	118º LOE 2023	Aquisição de bens	501745068	Vianas SA	I	Regimento de Sapadores Bombeiros (RSB)

Jornada Mundial da Juventude - Procedimentos

Entid. (djudic.	Dir. mun.	Objeto de contratação	Preço contratual (sem IVA)	Tipo de procedimento	Tipo de contratação	Enquadramento legal	Tipo de contrato	NIF	Adjudicatário/co contratante	Gastos/ Investimento	Recinto/serviço
CML	RSB	Aquisição de 1 ambulância de socorro (ABSC) tipo B e 2 veículos para operações específicas (VOPE)	192 301 €	Ajuste direto	Excecional	118º LOE 2023	Aquisição de bens	500434980	Auto Ribeiro Lda	I	Regimento de Sapadores Bombeiros (RSB)
CML	RSB	Aquisição de EPI para utilização em corte de árvores	9 272 €	Ajuste direto	Normal	CCP 20º nº1 alínea d	Aquisição de bens	506120198	Valentim Comércio de motos e acessórios	I	Regimento de Sapadores Bombeiros (RSB)
CML	RSB	Aquisição de 91 EPI	47 820 €	Ajuste direto	Excecional	118º LOE 2023	Aquisição de bens	500251118	SINTIMEX	I	Regimento de Sapadores Bombeiros (RSB)
CML	RSB	Sistema de enchimento de garrafas de ar comprimido e de equipamento de mergulho	127 885 €	Ajuste direto	Excecional	118º LOE 2023	Aquisição de bens	500135819	IBERAGAR	I	Regimento de Sapadores Bombeiros (RSB)
CML	RSB	Aparelhos respiratórios isolantes e garrafas de ar comprimido respirável	187 350 €	Ajuste direto	Excecional	118º LOE 2023	Aquisição de bens	501390324	Extincêndios	I	Regimento de Sapadores Bombeiros (RSB)
CML	RSB	Módulo de proteção multiriscos ambiental (MPMA)	494 871 €	Concurso público internacional	Normal	CCP 20º nº1 alínea a	Aquisição de bens	503989231	Iturri Portugal	I	Regimento de Sapadores Bombeiros (RSB)
CML	RSB	Aquisição de 2 veículos ligeiros de combate a incêndios	168 500 €	Ajuste direto	Excecional	118º LOE 2023	Aquisição de bens	501745068	Vianas SA	I	Regimento de Sapadores Bombeiros (RSB)
CML	RSB	Aquisição de 1 Veículo de apoio logístico especial (VALE) do tipo 8x8 e de 2 veículos de apoio logístico especial do tipo 8x4	269 200 €	Concurso público internacional	Normal	CCP 20º nº1 alínea a	Aquisição de bens	500147647	Jacinto Marques Oliveira Sucessores Lda	I	Regimento de Sapadores Bombeiros (RSB)
CML	RSB	Aquisição de 1 Veículo de apoio logístico especial (VALE) do tipo 8x8 e de 2 veículos de apoio logístico especial do tipo 8x4	329 000 €	Concurso público internacional	Normal	CCP 20º nº1 alínea a	Aquisição de bens	507208013	Palfinger SA	I	Regimento de Sapadores Bombeiros (RSB)
CML	RSB	Sistema de iluminação e respetivos acessórios	44 517 €	Ajuste direto	Excecional	118º LOE 2023	Aquisição de bens	509033237	INTERFIRE LDA	I	Regimento de Sapadores Bombeiros (RSB)
CML	RSB	Aquisição de 37 mangueiras e acessórios STORZ	4 837 €	Ajuste direto simplificado	Normal	CCP 128º	Aquisição de bens	509033237	INTERFIRE LDA	I	Regimento de Sapadores Bombeiros (RSB)
CML	RSB	Aquisição de rádios e respetivos acessórios	106 880 €	Concurso público	Normal	CCP 20º nº1 alínea b	Aquisição de bens	502357240	TELEMAX, LDA.	I	Regimento de Sapadores Bombeiros (RSB)
CML	RSB	Aquisição de 4 veículos aéreos não tripulados e respetivos componentes	26 277 €	Consulta prévia	Normal	CCP 20º nº1 alínea c	Aquisição de bens	509198520	HANNER & HANNIEL UNIPessoal LDA	I	Regimento de Sapadores Bombeiros (RSB)
CML	RSB	Módulo de socorro e assistência especial (MSAE)	449 997 €	Concurso público internacional	Normal	CCP 20º nº1 alínea a	Aquisição de bens	504365576	Iturri Portugal	I	Regimento de Sapadores Bombeiros (RSB)
CML	RSB	Aquisição de 2 veículos de socorro e assistência táticos (VSAT)	618 000 €	Concurso público internacional	Normal	CCP 20º nº1 alínea a	Aquisição de bens	500147647	Jacinto Marques Oliveira Sucessores Lda	I	Regimento de Sapadores Bombeiros (RSB)
CML	RSB	Aquisição de 2 Veículos florestais de combate a incêndio (VFCI)	388 000 €	Concurso público internacional	Normal	CCP 20º nº1 alínea a	Aquisição de bens	500147647	Jacinto Marques Oliveira Sucessores Lda	I	Regimento de Sapadores Bombeiros (RSB)
CML	RSB	Aquisição de extintores e mangueiras	13 908 €	Ajuste direto	Normal	CCP 20º nº1 alínea d	Aquisição de bens	504365576	SAFETARGET	I	Regimento de Sapadores Bombeiros (RSB)

Jornada Mundial da Juventude - Procedimentos

Entid. adjudic.	Dir. mun.	Objeto de contratação	Preço contratual (sem IVA)	Tipo de procedimento	Tipo de contratação	Enquadramento legal	Tipo de contrato	NIF	Adjudicatário/co contratante	Gastos/ Investimento	Recinto/serviço
CML	RSB	Aquisição de desfibriladores automáticos externos (DAE) e respetivos acessórios para estruturas móveis	11 250 €	Ajuste direto	Normal	CCP 20º nº1 alínea d	Aquisição de bens	510256511	Senilife Unipessoal Lda	I	Regimento de Sapadores Bombeiros (RSB)
CML	RSB	Aquisição de desfibriladores automáticos externos (DAE) e respetivos acessórios para estruturas fixas	59 700 €	Ajuste direto	Excecional	118º LOE 2023	Aquisição de bens	501904921	IBERDATA Equipamentos SA	I	Regimento de Sapadores Bombeiros (RSB)
CML	RSB	Aquisição de 6 viaturas ligeiras de transporte de pessoal (VLP) com lotação de 9 lugares para o RSB de Lisboa	274 440 €	Concurso Público Internacional	Normal	CCP 20º nº1 alínea a	Aquisição de bens	500434980	Auto Ribeiro Lda	I	Regimento de Sapadores Bombeiros (RSB)
CML	RSB	Aquisição de robot de combate a incêndios para o RSB	333 000 €	Concurso Público Internacional	Normal	CCP 20º nº1 alínea a	Aquisição de bens	501390324	EXTINCÊNDIOS	I	Regimento de Sapadores Bombeiros (RSB)
CML	RSB	Aquisição de tendas de campanha para o RSB	104 439 €	Ajuste direto	Excecional	118º LOE 2023	Aquisição de bens	505036070	PUBLIDIRIGIVEIS	I	Regimento de Sapadores Bombeiros (RSB)
CML	RSB	Aquisição de equipamento de proteção individual para a Equipa de Motas do RSB para reconhecimento e intervenção	28 237 €	Ajuste direto	Excecional	118º LOE 2023	Aquisição de bens	502139617	MOTONI, LDA.	I	Regimento de Sapadores Bombeiros (RSB)
CML	RSB	Aquisição de ferramentas para manutenção da operacionalidade de viaturas e equipamentos do RSBL	1 458 €	Ajuste Direto Simplificado	Normal	CCP 128º	Aquisição de bens	507436172	FEREXCEL, LDA.	I	Regimento de Sapadores Bombeiros (RSB)
CML	RSB	Aquisição de ferramentas e consumíveis para máquinas	4 941 €	Ajuste Direto Simplificado	Normal	CCP 128º	Aquisição de bens	505878720	FERRAMENTAS SANTA MARTA, LDA.	I	Regimento de Sapadores Bombeiros (RSB)
CML	RSB	Aquisição de consumíveis para manutenção da operacionalidade de viaturas e equipamentos do RSBL	2 046 €	Ajuste Direto Simplificado	Normal	128.º CCP	Aquisição de bens	507436172	FEREXCEL, LDA.	I	Regimento de Sapadores Bombeiros (RSB)
CML	RSB	Aquisição de consumíveis e ferramentas para motosserras	2 618 €	Ajuste Direto Simplificado	Normal	CCP 128º	Aquisição de bens	501600132	VRR - COMERCIO ACESSORIOS, LDA.	I	Regimento de Sapadores Bombeiros (RSB)
CML	RSB	Aquisição de ferramentas e consumíveis para máquinas	964 €	Ajuste Direto Simplificado	Normal	CCP 128º	Aquisição de bens	122449894	Luís António Pereira Rafael Leandro	I	Regimento de Sapadores Bombeiros (RSB)
CML	Secretaria Geral	Aquisição de 3500 barreiras em tubo galvanizado	171 500 €	Ajuste direto	Excecional	118º LOE 2023	Aquisição de bens	508294355	Doublet Portugal, Lda.	I	Outros
CML	Secretaria Geral	Palco e estrutura para Alameda Dom Afonso Henriques	25 500 €	Ajuste direto	Excecional	118º LOE 2023	Locação de bens	514324856	Stage Proença & Pedro Proença, Espetáculos, Lda.	G	Recinto Alameda
CML	Secretaria Geral	Locação de luz e som para Alameda Dom Afonso Henriques	58 346 €	Ajuste direto	Excecional	118º LOE 2023	Locação de bens	505375389	Audio Matrix, Produção de Espetáculos SA	G	Recinto Alameda
CML	Secretaria Geral	Locação de geradores e assistência técnica para Alameda Dom Afonso Henriques	23 450 €	Ajuste direto	Excecional	118º LOE 2023	Locação de bens	513291008	J.M. NUNES DIAS, UNIPESSOAL, LDA	G	Recinto Alameda
CML	Secretaria Geral	Locação de módulos sanitários	21 790 €	Ajuste direto	Excecional	118º LOE 2023	Locação de bens	508669685	Grupo VENDAP S.A.	G	Recinto Alameda
CML	Secretaria Geral	Locação de vídeo e captação para o jardim da Alameda (lado da Fonte Luminosa)	41 750 €	Ajuste direto	Excecional	118º LOE 2023	Locação de bens	510812287	R.D.Light, Lda.	G	Recinto Alameda
CML	Secretaria Geral	Locação de contentores e guaritas para Alameda	4 975 €	Ajuste direto	Excecional	118º LOE 2023	Locação de bens	515337161	MBW, Modular Builders Worldwide, Lda.	G	Recinto Alameda
CML	Secretaria Geral	Locação de um estrado de madeira e equipamento de suporte para Belém	12 500 €	Ajuste direto	Excecional	118º LOE 2023	Locação de bens	506740030	EXPOBRIGADA, Montagem de Estruturas, Palcos, Tendas e Outros Serviços, Lda.	G	Recinto Alameda
CML	Secretaria Geral	Locação de estrado para colocação de sanitários	11 900 €	Ajuste direto	Excecional	118º LOE 2023	Locação de bens	506740030	EXPOBRIGADA, Montagem de Estruturas, Palcos, Tendas e Outros Serviços, Lda.	G	Recinto Alameda

Jornada Mundial da Juventude - Procedimentos

Entid. adjudic.	Dir. mun.	Objeto de contratação	Preço contratual (sem IVA)	Tipo de procedimento	Tipo de contratação	Enquadramento legal	Tipo de contrato	NIF	Adjudicatário/co contratante	Gastos/ Investimento	Recinto/serviço
CML	Secretaria Geral	Serviços de assessoria técnica à segurança do evento	69 900 €	Ajuste direto	Excecional	118º LOE 2023	Aquisição de serviços	513351833	WISE SAFETY	G	Recinto Alameda
CML	Secretaria Geral	Locação de painéis metálicos para Alameda	2 170 €	Ajuste direto simplificado	Normal	CCP 128º	Locação de bens	501817611	JOVETA Vedações Lda	G	Recinto Alameda
CML	Secretaria Geral	Locação de equipamentos de radiocomunicações	350 €	Ajuste direto simplificado	Normal	CCP 128º	Locação de bens	510048510	Obvispectrum, Lda.	G	Recinto Alameda
CML	Secretaria Geral	Locação de sombreamento branco para Alameda	1 450 €	Ajuste direto simplificado	Normal	CCP 128º	Locação de bens	506740030	EXPOBRIGADA, Montagem de Estruturas, Palcos, Tendas e Outros Serviços, Lda.	G	Recinto Alameda
CML	Secretaria Geral	Aquisição de diversos serviços de apoio e cedência das instalações do Clube VII a 150 mulheres voluntárias para a realização do tapete de pétalas, no âmbito da Jornada Mundial da Juventude 2023"	4 974 €	Ajuste direto	Normal	128.º CCP	Aquisição de serviços	503652091	UNITÉNIS - SOCIEDADE DE EMPREENDIMEN TOS DE TÊNIS S.A.	G	Recinto Parque Eduardo VII
CML	Secretaria Geral	Aquisição de serviços de Locação de tendas com serviços associados de montagem e desmontagem, para o Parque Tejo, no âmbito da Jornada Mundial da Juventude 2023	1 800 €	Ajuste direto	Normal	128.º CCP	Aquisição de serviços	506740030	EXPOBRIGADA, Montagem de Estruturas, Palcos, Tendas e Outros Serviços, Lda.	G	Recinto Parque Tejo Trancão
CML	Secretaria Geral	Aquisição de serviços de catering – Parque Tejo – Voluntários que irão dar apoio aos peregrinos e visitantes, que estarão em Lisboa, no âmbito da Jornada Mundial da Juventude 23	4 984 €	Ajuste Direto Simplificado	Normal	128.º CCP	Aquisição de serviços	504825453	SULFESTAS, LDA	G	Recinto Parque Tejo Trancão
CML	Secretaria Geral	Aquisição de serviços de limpeza e fornecimento de consumíveis	15 452 €	Ajuste direto	Excecional	118º LOE 2023	Aquisição de serviços	506645541	Aroma Limpa	G	Recinto Alameda
CML	Secretaria Geral	Aquisição de serviços de canalização para ligação à rede de esgotos e água dos sanitários	8 800 €	Ajuste direto	Excecional	118º LOE 2023	Aquisição de serviços	513812032	Hélder Branco	G	Recinto Alameda
CML	Secretaria Geral	Stage hands	4 368 €	Ajuste direto simplificado	Normal	CCP 128º	Aquisição de serviços	510248934	Eficácia Livre	G	Recinto Alameda
CML	Secretaria Geral	Barreiras anti pânico	5 401 €	Ajuste direto	Excecional	118º LOE 2023	Locação de bens	503825280	EUROPALCO, S.A.	G	Recinto Alameda
CML	Secretaria Geral	Serviços de segurança privada	15 344 €	Ajuste direto	Excecional	118º LOE 2023	Aquisição de serviços	515762083	PRAXI Segurança SA	G	Recinto Alameda
CML	Secretaria Geral	Placas de sinalética	52 700 €	Ajuste direto	Excecional	118º LOE 2023	Aquisição de bens e serviços	515590541	GCI Lda	G	Recinto Alameda
CML	Secretaria Geral	Aquisição de alcatifas para a Alameda	4 275 €	Ajuste direto simplificado	Normal	CCP 128º	Aquisição de bens	500140715	Interpares	G	Recinto Alameda
CML	Secretaria Geral	Locação de telas ortofónicas e microperfuradas para o palco e torre de delay para a Alameda dom Afonso Henriques	4 380 €	Ajuste direto simplificado	Normal	CCP 128º	Locação de bens	516948172	Naípe d'Agosto	G	Recinto Alameda
CML	Secretaria Geral	Aquisição de serviços para a instalação de ramal provisório de acesso à água potável - Alameda Afonso Henriques	970 €	Ajuste Direto Simplificado	Normal	CCP 128º	Aquisição de serviços	500906840	EPAL- EMP. PORT.ÁGUA S LIVRES,SA	G	Recinto Alameda
CML	Secretaria Geral	Locação de equipamento de áudio para o Altar-Palco do Parque Tejo no âmbito da JMJ - Decisão de contratar	209 994 €	Ajuste direto	Excecional	118º LOE 2023	Locação de bens	505990253	FX ROADLIGHT	G	Recinto Parque Tejo Trancão
CML	Secretaria Geral	Locação de equipamento de luz e vídeo para o Altar-Palco do Parque Tejo no âmbito da JMJ	159 644 €	Ajuste direto	Excecional	118º LOE 2023	Locação de bens	503825280	EUROPALCO, S.A.	G	Recinto Parque Tejo Trancão
CML	Secretaria Geral	Aquisição de serviços de catering - Projeto "Embaixadores de Lisboa" - JMJ - para ajudar os peregrinos e visitantes que estarão em Lisboa	41 490 €	Ajuste direto	Excecional	118º LOE 2023	Aquisição de serviços	504600095	CORREIA, LARANJEIRA & RODRIGUES, LDA.	G	Recinto Alameda

Jornada Mundial da Juventude - Procedimentos

Entid. adjudic.	Dir. mun.	Objeto de contratação	Preço contratual (sem IVA)	Tipo de procedimento	Tipo de contratação	Enquadramento legal	Tipo de contrato	NIF	Adjudicatário/co contratante	Gastos/ Investimento	Recinto/serviço
CML	Secretaria Geral	Locação de equipamentos para camarins e produção para a Alameda D. Afonso Henriques no âmbito da JMJ	3 299 €	Ajuste Direto Simplificado	Normal	CCP 128º	Locação de bens	510346103	ARENA ATLÂNTICO, S.A.	G	Recinto Alameda
CML	Secretaria Geral	Aquisição de 500 cadeiras e 5 tendas com os respetivos acessórios e impressões no âmbito da JMJ	20 370 €	Ajuste direto	Excecional	118º LOE 2023	Aquisição de bens	508294355	DOUBLET	I	Outros
CML	Secretaria Geral	Aquisição de estrados e acessórios no âmbito da JMJ	16 231 €	Ajuste direto	Excecional	118º LOE 2023	Aquisição de bens	508294355	DOUBLET	I	Outros
CML	Secretaria Geral	Aquisição de serviços para a contratação de seguros de acidentes pessoais - Projeto "Embaixadores de Lisboa - JMJ"	234 €	Ajuste Direto Simplificado	Normal	CCP 128º	Aquisição de serviços	510165462	CONTACTLIFE	G	Recinto Alameda
CML	Secretaria Geral	Locação de Backline para a Alameda Afonso Henriques no âmbito da JMJ	20 433 €	Ajuste direto	Excecional	118º LOE 2023	Locação de bens	510628184	SILGADO E OLIVEIRA, LDA.	G	Recinto Alameda
CML	Secretaria Geral	Aquisição de telas lisas de cor verde no âmbito da JMJ	6 511 €	Ajuste direto	Excecional	118º LOE 2023	Aquisição de bens	501142290	CABENA, LDA.	G	Recinto Alameda
CML	Secretaria Geral	Aquisição de mesas de plástico no âmbito da JMJ	8 650 €	Ajuste direto	Excecional	118º LOE 2023	Aquisição de bens	507749014	MOVIAÇO	I	Outros
CML	Secretaria Geral	Aquisição de serviços de transporte do Relicário "A Tábua de Nossa Senhora do Pópulo" do Museu de São Roque para a Sacristia no Pq. Eduardo VII e volta	1 049 €	Ajuste direto	Normal	CCP 128º	Aquisição de serviços	502931795	FEIREXPO-LOGIST, S.A.	G	Recinto Parque Eduardo VII
CML	Secretaria Geral	Aquisição de serviços para a elaboração de sinalética, incluindo elementos de suporte, no âmbito da JMJ	28 980 €	Ajuste direto	Excecional	118º LOE 2023	Aquisição de serviços	510536654	PARALLEL RAINBOW, LDA.	G	Recinto Parque Eduardo VII
CML	Secretaria Geral	Locação de três tendas de tamanho 3.00 x 3.00, com estrado para o Parque Tejo, no âmbito da Jornada Mundial da Juventude 2023	1 000 €	Ajuste Direto Simplificado	Normal	CCP 128º	Locação de bens	506740030	EXPOBRIGADA, Montagem de Estruturas, Palcos, Tendas e Outros Serviços, Lda.	G	Recinto Parque Tejo Trancão
CML	Secretaria Geral	Aquisição de 78 baldes sem tampa e 3000 sacos de plástico com capacidade para 30lts/50lts que servirão de suporte aos módulos sanitários instalados na Alameda Afonso D. Henriques	828 €	Ajuste Direto Simplificado	Normal	CCP 128º	Aquisição de bens	500267995	POLLUX, LDA.	G	Recinto Alameda
CML	SMPC	Aquisição de tendas, mesas e posto de comando	68 802 €	Consulta prévia	Normal	CCP 20º nº1 alínea c	Aquisição de bens	513333320	Fragata Dias Lda	I	Serviço Municipal de Proteção Civil (SMPC)
CML	SMPC	Aquisição de camas de campanha, iluminação de emergência, geradores de emergência e aparelhos de ar condicionado portáteis	60 911 €	Consulta prévia	Normal	CCP 20º nº1 alínea c	Aquisição de bens	509611621	Brandisntinto Lda	I	Serviço Municipal de Proteção Civil (SMPC)
CML	SMPC	Aquisição de 6 consolas de despacho e respetivos acessórios	28 190 €	Consulta Prévia	Normal	CCP 20º nº1 alínea c	Aquisição de bens	502357240	TELEMAX, LDA.	I	Serviço Municipal de Proteção Civil (SMPC)
CML	SMPC	Aquisição de 25 baias de segurança	4 455 €	Ajuste Direto Simplificado	Normal	CCP 128º	Aquisição de bens	503271276	EQUIPLEVA, LDA.	I	Serviço Municipal de Proteção Civil (SMPC)
CML	SMPC	Aquisição de mural de vídeo (videowall) e equipamentos para o Centro Permanente de Operações de Proteção Civil	29 296 €	Consulta Prévia	Normal	CCP 20º nº1 alínea c	Aquisição de bens	506896374	GLOONE, LDA.	I	Serviço Municipal de Proteção Civil (SMPC)
CML	SMPC	Aquisição de 10 capacetes de motociclista para o SMPC	1 381 €	Ajuste Direto Simplificado	Normal	CCP 128º	Aquisição de bens	509499465	MOTOVEST, LDA.	I	Serviço Municipal de Proteção Civil (SMPC)
CML	SMPC	Locação de 50 rádios rede LTE	3 675 €	Ajuste Direto Simplificado	Normal	CCP 128º	Locação de bens	508304636	BIZACTION, S.A.	I	Serviço Municipal de Proteção Civil (SMPC)

Jornada Mundial da Juventude - Procedimentos

Entid. adjudic.	Dir. mun.	Objeto de contratação	Preço contratual (sem IVA)	Tipo de procedimento	Tipo de contratação	Enquadramento legal	Tipo de contrato	NIF	Adjudicatário/co contratante	Gastos/ Investimento	Recinto/serviço
ATL	NA	Financiamento, através do Fundo de Desenvolvimento Turístico de Lisboa, da candidatura da Associação de Turismo de Lisboa para a realização de eventos no Terreiro do Paço no âmbito da Jornada Mundial da Juventude (JMJ) e do Festival da Juventude	600 000 €		Sem contratação			501880160	Associação Turismo de Lisboa	G	Recinto Terreiro do Paço

RELATÓRIO DA UNIDADE DE MISSÃO PARA A JMJ



Índice

Constituição da Unidade de Missão -----	05
1. Orçamento e contas -----	07
2. Organização dos espaços e produção dos eventos -----	09
3. Mobilidade -----	11
4. Higiene Urbana -----	15
5. Espaços Verdes e Água -----	19
6. Programa Lisboa Acolhe -----	21
7. Projeto Embaixadores de Lisboa -----	25
8. Manutenção e Conservação -----	27
9. Comunicação -----	31
10. Sinalética -----	35
11. Proteção Civil -----	37
12. Polícia Municipal -----	41
13. Regimento de Sapadores Bombeiros de Lisboa -----	43
14. Sistemas de Informação -----	47
15. Acessibilidades e transporte adaptado -----	49
16. Relação com as Juntas de Freguesia -----	51
17. Festival da Juventude -----	53
18. Credenciação para acesso aos eventos -----	55
19. Considerações finais -----	57
20. Agradecimentos -----	59
ANEXOS -----	61



Constituição da Unidade de Missão



O Vice-Presidente da Câmara Municipal de Lisboa, Filipe Anacoreta Correia, assumiu a coordenação da JMJ, em Outubro de 2022, por delegação do Presidente da Câmara, Carlos Moedas.

A magnitude, exigência e complexidade organizativas da Jornada aconselharam a criação de uma estrutura própria que se dedicasse exclusivamente à organização da Jornada e compensasse o tempo que tinha sido perdido sem que tivesse havido um efetivo planeamento e conseqüente concretização.

Sob coordenação do Vice-Presidente, foi constituída, por Despacho n.º 175/P/2022, a Unidade de Missão da Jornada Mundial da Juventude – Lisboa 2023 (Unidade de Missão), uma estrutura liderada por um Coordenador Global, David Azevedo Lopes, coadjuvado por dois outros coordenadores, Jorge Oliveira e Carmo e Álvaro Covões e uma equipa composta por elementos do gabinete do Vice-Presidente e por um conjunto de técnicos provenientes das seguintes Direções /Empresas Municipais:

- ◆ Mobilidade
- ◆ Higiene Urbana
- ◆ Manutenção e Conservação
- ◆ Polícia Municipal
- ◆ Regimento de Sapadores Bombeiros
- ◆ Proteção Civil Municipal
- ◆ Marca e Comunicação
- ◆ Sistemas de informação
- ◆ Estrutura Verde
- ◆ Educação
- ◆ Direitos Sociais
- ◆ EGEAC

A Unidade de Missão abrangeu uma diversidade de valências que exigiam a articulação com as diferentes entidades intervenientes e uma competente coordenação das diversas Unidades Orgânicas do Município e das Empresas Municipais envolvidas neste esforço.

O trabalho da Unidade de Missão pode dividir-se nas seguintes 4 fases:

- ◆ Fase 1 (julho 2022 a janeiro 2023): esta foi a fase do planeamento estratégico, da definição da organização e da equipa e definição do orçamento. Foi também a fase de elaboração da documentação para lançar os principais procedimentos de contratação pública, nomeadamente palcos, ecrãs, som e luz e instalações sanitárias, dada a consciência que havia quanto à pequenez do mercado para dar resposta à dimensão das necessidades e aos timings apertados para concluir os procedimentos em tempo útil;
- ◆ Fase 2: (fevereiro a junho de 2023): o foco foi gradualmente sendo direcionado para o planeamento operacional, adjudicações e implementação de ações;



- ◆ Fase 3: (julho a 7 de agosto): nesta fase o foco esteve no acompanhamento de montagens e gestão do desenrolar dos eventos e em resolver questões de última hora. A partir do dia 29 de julho a Unidade de Missão mudou-se para o posto de comando situado no Pavilhão Carlos Lopes e no fim de semana de 5 e 6 de agosto esteve operacional no Parque Tejo;

- ◆ Fase 4: terminada a JMJ, chegou a fase de rescaldo do evento, elaboração do relatório final, apresentação de contas, celebração dos resultados e desmobilização da equipa, a 31 de agosto de 2023, data em que oficialmente cessou a atividade da Unidade de Missão.



Reunião de coordenação com a presença do Presidente e Vice-Presidente da CML

1. Orçamento e contas

O orçamento global da CML para a JMJ foi de 35 milhões de Euros. O valor despendido no evento foi de 33.979.661 €, ficando, portanto abaixo da previsão em cerca de 1 milhão de Euros, o que representou uma variação de -3%.

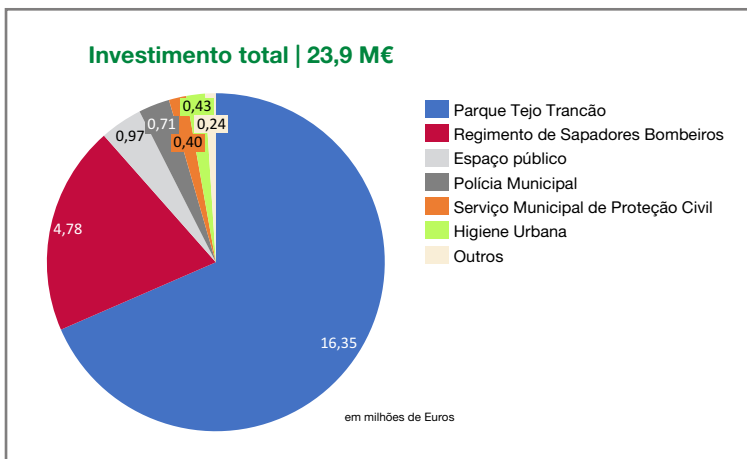

Deste montante global, cerca de 23,9 milhões de Euros são investimento que fica para o futuro da cidade, como seja a requalificação do aterro ksanitário, o altar-palco, a ponte ciclo-pedonal sobre o Trancão, o arranjo das torres monumentais no Alto do Parque Eduardo VII e a aquisição de viaturas e equipamentos de socorro para

as forças de segurança. O investimento ficou 4,4 % abaixo da estimativa, correspondente a 1,1 milhões de Euros de redução, fruto da diminuição do valor do altar palco e de uma gestão rigorosa dos contratos e das respetivas revisões de preços.

Recorde-se que o orçamento inicial previa, para gastos, 10 milhões de Euros. No entanto, a CML assumiu 1,3 milhões de Euros de gastos que não estavam inicialmente previstos e cuja necessidade foi comunicada, pelo Governo, à CML posteriormente no processo, nomeadamente:

- ◆ Locação de écran, luz e som para o palco do Parque Tejo Trancão | 0,37 M€
- ◆ Locação de RX, Pórticos e detetores de metais para os grandes eventos | 0,2 M€
- ◆ Locação de tendas e cadeiras para o Parque Tejo Trancão | 0,17 M€
- ◆ Requisitos adicionais para estruturas de cadeias TV e sala de imprensa no Parque Tejo e no Parque Eduardo VII | 0,6 M€

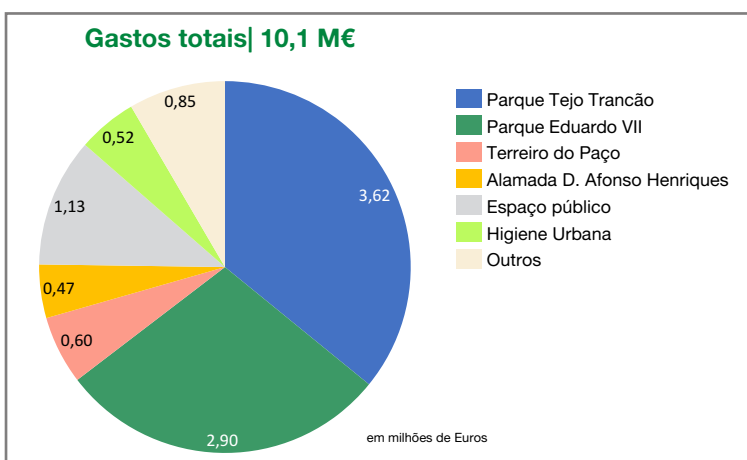

Por outro lado, a Fundação JMJ assumiu a despesa do palco do Parque Eduardo VII no valor de 450.000€ e o valor dos gastos com o altar palco reduziu em 852.500€.

Os gastos totais foram de 10,1 milhões de Euros.

2. Organização dos espaços e produção dos eventos

Para regular os termos e condições da coorganização do Festival da Juventude e fixar as responsabilidades de ambas as partes, no que respeita à organização dos espaços e à produção dos eventos, foi celebrado um protocolo entre a CML e a Fundação MJJ (Anexo 1). A CML decidiu entregar a organização/produção dos diferentes espaços sob a sua responsabilidade a diferentes entidades municipais, a exemplo do que inicialmente foi feito relativamente ao Parque Tejo, cuja responsabilidade foi cometida à SRU.

Nesse sentido, foi decidido que a Empresa de Gestão de Equipamentos e Animação Cultural, EGEAC, ficaria com a responsabilidade da organização/produção dos eventos no Parque Eduardo VII (Anexo 11), à Secretaria-Geral da Câmara Municipal de Lisboa foi atribuída a responsabilidade dos eventos principais nos espaços da Alameda D. Afonso Henriques e Belém. Dada a sua experiência na organização de eventos no Terreiro do Paço, a Associação de Turismo de Lisboa, ATL, manifestou disponibilidade em assumir a responsabilidade dos eventos que aí tivessem lugar (Anexo 12).

Apesar da opção pela descentralização e entrega da responsabilidade pela produção dos vários espaços às entidades acima referidas, a equipa de produção da Unidade de Missão manteve sempre um papel de coordenação e de integração de funções, assim como de busca de sinergias entre as diferentes áreas de intervenção, sempre com o objetivo de reduzir redundâncias e custos de funcionamento, sem que isso afetasse a coerência da intervenção e a capacidade de resposta.

Tal como já referido, conscientes das exigências de tramitação e dos prazos que os procedimentos de contratação sempre implicam, foi estabelecido pela Unidade de Missão, como primeira prioridade, o levantamento de todas as necessidades inerentes à realização das iniciativas, conforme abaixo se sumaria:

Estruturas	Palcos, régies, torres de suspensão de equipamentos e écrans, módulos para camarins e de instalações sanitárias, incluindo para mobilidade reduzida, módulos para guarita de segurança estrados para assentamento de módulos sanitários
Infraestruturas	Saneamento, ligações a água potável
Equipamentos	Geradores, equipamentos som, luz, vídeo, câmaras para captação de imagem, <i>backline</i> , plataforma elevatória
Outros equipamentos e materiais	Painéis metálicos/vedações, grades de segurança, barreiras antipânico, placas de madeira, rádios de comunicação, extintores, ráfia para proteção, telas ortofónicas e microperfuradas, tendas e sistemas de raio x, cadeiras para palco e plateia, materiais dos camarins, cuba de acesso a água potável
Prestadores serviços	Eletricidade, Canalização, <i>Stage Hands</i> , limpeza, catering
Serviços complementares	Espaços para alimentação, estacionamento, veículos de apoio, transportes
Outros materiais	Consumíveis para palco e de produção, pulseiras para controlo de acessos

Segurança/ Prevenção	Polícia Municipal, Polícia de Segurança Pública, Divisão de Trânsito da PSP, Segurança Privada, Regimento Sapadores Bombeiros (incluindo enchimento de balastros), medidas de autoproteção
Licenciamento	Licenças de Recinto Improvisado, Licença Especial de Ruído, Pareceres dos Espaços Verdes
Outros	Praças de Alimentação e outros pontos de venda, acompanhamento do Festival da Juventude

À Unidade de Missão coube colaborar com as entidades adjudicantes na estimativa do preço base das aquisições de bens e serviços necessários, na preparação dos respetivos cadernos de encargos e no acompanhamento das montagens e da execução dos eventos.

Paralelamente, foram elaborados os planos de trabalho referente aos diversos recintos para efeitos de montagem, evento e desmontagem, bem como a planificação de ensaios de cada palco, recolha de documentação essencial para os processos de licenciamento (seguros, termos de responsabilidade, desenhos e projetos técnicos, sociedade portuguesa de autores, pass música, etc.), implantações à escala e as necessárias visitas técnicas.

Ao longo deste processo, vários desafios se colocaram, como seja, desde logo, o arranque tardio no planeamento e preparação de uma iniciativa desta dimensão e que, pelo menos desde 2019, se sabia iria ter lugar em Lisboa. A questão da dimensão do evento, gerou também, por si só, algumas dificuldades e constrangimentos, devido à inexistência, no mercado nacional, das quantidades de equipamentos e materiais para alugar, o que obrigou a produzir de novo, como foi o caso das instalações sanitárias, e a encontrar soluções criativas que demoraram o seu tempo a ser identificadas, decididas e implementadas.

As respostas a estes desafios foram sendo dadas graças à colaboração dentro da Unidade de Missão, mas também a uma crescente entajuda dos diferentes serviços da CML, sob orientação, sempre próxima, do Vice-Presidente.

Com o aproximar da data do evento, a equipa de produção da Unidade de Missão foi sendo alargada e foram sendo constituídas equipas dedicadas de acordo as necessidades de cada um dos espaços. Nos casos do Parque Eduardo VII e Parque Tejo, pela sua dimensão e importância, foram nomeados dois diretores de recinto.

3. Mobilidade

A área de mobilidade da Unidade de Missão teve como objetivo criar as condições para acolher o enorme fluxo de pessoas e veículos durante a JMJ na cidade e garantir a sua circulação e estacionamento em segurança.

Assim, numa primeira fase, o foco da área de mobilidade foi o de dar resposta às várias solicitações feitas pela VTM, empresa a quem o Governo adjudicou o plano de mobilidade, nomeadamente a elaboração, com o apoio da DMM, de uma lista de parques de estacionamento, a coordenação com a EMEL de uma proposta de parques de estacionamento dissuasores, bem como a identificação e quantificação da oferta de estacionamento para veículos ligeiros (parques e via pública), entre outros.

Em paralelo, foi feito um estudo exaustivo das obras de arte identificadas no eixo Torre de Belém / Cais do Sodré / Santa Apolónia, tido como o principal eixo de fluxo e permanência de peregrinos durante a semana da JMJ.

Este estudo, suportado em várias visitas diurnas e noturnas aos locais e que culminou num relatório técnico (Anexo 10), abrangeu uma avaliação detalhada ao estado atual das passagens pedonais e/ou passadiços, viadutos, estado dos pavimentos e iluminação, mas também a questão da sinalética de perigo ao longo da zona ribeirinha.



Visita Técnica à zona Ribeirinha

Foi um trabalho de equipa, no terreno, que envolveu diversos departamentos municipais, como a Direção Municipal de Mobilidade, DMM, a Direção Municipal de Manutenção e Conservação, DMMC, a Direção Municipal de Higiene Urbana, DMHU, Proteção Civil Municipal e o Regimento de Sapadores Bombeiros, RSBL, mas também entidades externas, como a Infraestruturas

de Portugal, IP, e a Administração do Porto de Lisboa, APL, e que contribuiu claramente para a melhoria da cidade de Lisboa, com a resolução de algumas debilidades que foram oportunamente identificadas.

O enorme atraso na finalização e comunicação do Plano de Mobilidade do Governo, criou graves constrangimentos ao nível do planeamento por parte da Unidade de Missão.

Estes condicionamentos prendiam-se com os timings para se lançarem os procedimentos de contratação pública que fossem necessários, que se estavam a esgotar, mas também com o planeamento das várias áreas, que poderia ter comprometido o desenrolar da JMJ.

Exemplos disso mesmo foram o planeamento das ações de limpeza pública e a colocação de equipamentos da higiene urbana nos eixos prioritários de encaminhamento

pedonal, a interdição de áreas à circulação de veículos, a identificação dos parques de estacionamento de ligeiros ou pesados afetos aos visitantes, a identificação dos corredores de segurança a implementar para os diversos palcos ou as vias condicionadas e cortadas ao trânsito, informações que deviam constar do dito Plano de Mobilidade.

Por outro lado, informações fundamentais para o planeamento da cidade como as opções dos peregrinos para chegar a Lisboa, os fluxos de pessoas na chegada a cidade e dentro da cidade, os pontos/locais/interfaces de maior pressão de entradas em Lisboa que ajudariam a definir que passagens superiores e inferiores deveriam ser alvo de especial atenção por parte da proteção civil municipal estiveram sempre em falta e acabaram por nem ser cobertas pelo Plano de Mobilidade apresentado pelo Governo.

Daí que tenha surgido a necessidade de ser elaborado um Plano de acessibilidades Municipal (Anexo 9). Este Plano, desenhado pela Polícia de Segurança Pública (PSP) definiu em detalhe as artérias de fronteira, para cada um dos locais onde se realizaram os eventos principais, Parque Eduardo VII, Parque Tejo e Passeio Marítimo de Algés (apenas na zona de influência da CML), 3 zonas concêntricas (vermelha, amarela e verde) de circulação com diferentes níveis de condicionamento, nos dias em que se realizaram eventos nesses locais.



Zonas com restrições à circulação durante os eventos

O Plano de Acessibilidades foi uma preocupação da CML para garantir questões tão sensíveis como a deslocação dos residentes, trabalhadores, lojistas e hotéis nas zonas dos locais dos grandes eventos, tendo estabelecido horários específicos para cargas e descargas nos dias dos eventos, de forma a minimizar o impacto económico para as lojas, abastecimento de farmácias ou as avenças de esta-

cionamento nessas mesmas zonas, garantindo que a cidade não deixava de funcionar e que os munícipes e os comerciantes não viam a sua vida afetada mais do que algumas horas antes do Papa circular nas zonas dos eventos principais nos dias 1, 3 e 4, no Parque Eduardo VII e nos dias 5 e 6, no Parque Tejo.

Ficaram ainda definidas as regras de circulação de transportes públicos (táxis, CARRIS E TML), TVDE, tuktuks, e veículos de mobilidade suave como bicicletas (incluindo GIRA) e trotinetes.

Com o aproximar da data do evento, a área da mobilidade passou a estar mais focada nas zonas dos eventos e em temas como a acessibilidade aos espaços do Festival da Juventude e à Cidade da Alegria, a movimentação de cargas dos principais eventos, pedidos de autorização de condicionamento temporário de trânsito para cargas e descargas relacionadas com a montagem do altar-palco do Parque Eduardo VII ou para a Peregrinação dos Símbolos, que ocorreu no fim de semana que antecedeu a JMJ.

Na DMM ficou instalado o Centro de Coordenação da Mobilidade (CCM). Durante a JMJ, aqui estiveram representadas diversas entidades que monitorizam a mobilidade de Lisboa. Através do recurso à Plataforma de Gestão Inteligente de Lisboa (PGIL), o CCM fez a gestão semafórica, controlou operações e tráfego através das câmaras de controlo, etc.. Todos os operadores de transporte e de infraestruturas estiveram presentes ou em ligação através de linha dedicada, nomeadamente, CARRIS, CARRIS METROPOLITANA, METRO, CP, BRISA, COMETLIS, PSP, IP, LUSOPONTE, FERTAGUS, TRANSTEJO e IMT.



4. Higiene Urbana

Tendo em conta o elevado número de peregrinos esperados e o enorme aumento previsto para a produção de resíduos na cidade, era objetivo da área da Higiene Urbana da Unidade de Missão garantir uma recolha de resíduos e uma limpeza do espaço público eficazes, tanto nos locais dos eventos como na cidade como um todo.

A vasta experiência adquirida em grandes eventos por parte da DMHU serviu de ponto de partida para o planeamento. Contudo, a dimensão da JMJ (com dispersão dos pequenos e grandes eventos por mais de 80 locais da cidade e a expectativa de vir a ter mais de 1 milhão de participantes) trouxe novos desafios que importava enfrentar.

Desde logo ao nível dos recursos necessários, tanto humanos como ao nível de equipamentos, para se dar uma resposta adequada à dimensão do evento.

As necessidades foram apuradas a partir de um planeamento rigoroso das ações de recolha de resíduos nos grandes e nos pequenos eventos, mas também nas áreas envolventes aos eventos de maior dimensão e que se baseou no seguinte conjunto de variáveis:

- ◆ Caracterização dos eventos e dos espaços
- ◆ Quantidade estimada de pessoas por evento
- ◆ Recintos com e sem acessos condicionados
- ◆ Áreas dos sectores e quantidades de pessoas alocadas
- ◆ Estimativa da quantidade e tipo de resíduos produzidos por pessoa
- ◆ Estimativa da quantidade dos resíduos produzidos por evento
- ◆ Sustentabilidade do evento com a recolha das diversas frações de resíduos
- ◆ Tipo e quantidade de equipamentos a instalar no interior e exterior dos recintos

De salientar que a escassez de informação necessária, nomeadamente a do Plano de Mobilidade, dificultou o trabalho que era preciso realizar e obrigou a que o Plano de Recolha e Limpeza Pública (Anexo 7) fosse sendo atualizado ao ritmo a que a informação acima foi ficando disponível.

Para colmatar as necessidades de recursos humanos, realizaram-se, durante os meses de maio, junho e julho, uma série de reuniões com as Juntas de Freguesia, no sentido de as sensibilizar para a realização de limpeza pública nos locais dos eventos da área da sua competência, tendo sido solicitado à Direção Municipal de Ambiente, Estrutura Verde, Clima e Energia para fazerem o mesmo, nos espaços da sua responsabilidade.

Para além disso contrataram-se cerca de 300 trabalhadores em regime temporário, sobretudo para realizarem a limpeza pública na envolvência dos espaços dos grandes eventos, dado ser esperado que a população em Lisboa, durante a JMJ seria 3 vezes superior ao número de residentes na cidade.



Visita do Presidente e do Vice Presidente da CML à DMHU na véspera do início da JMJ

Em matéria de recolha de resíduos, mantiveram-se os princípios básicos da colocação deste tipo de equipamentos onde foi necessário reforçar a oferta disponível. A sustentabilidade ambiental esteve sempre presente em todas as operações realizadas ficando garantida a colocação de equipamentos sempre que se justificasse para a recolha de 5 frações: indiferenciados, orgânicos, papel/cartão, plásticos/metall e vidro.

As regras de separação de resíduos, ajustadas à situação em análise, ficaram bem definidas e os peregrinos convenientemente informados do conteúdo das mesmas através da colocação de autocolantes nos equipamentos de deposição com informação em português e em inglês.



Contentores para a recolha seletiva de resíduos no Parque Eduardo VII



Cartazes com informação sobre separação de lixo em português e inglês



Contentores de recolha de resíduos colocados no Parque Tejo

A atividade de colocação de contentores para os diversos eventos decorreu durante o mês de julho, tendo ficado concluída no dia 30. Durante esse período procedeu-se igualmente à transmissão de toda a informação necessária aos trabalhadores da DMHU, relativa à estratégia e planeamento das atividades de recolha de resíduos e limpeza pública.

De destacar ainda as seguintes ações complementares que contribuíram decisivamente para a boa execução do plano operacional:

- ◆ Foram criadas escalas e reforçados os turnos para os colaboradores operacionais e técnicos da DMHU, como cantoneiros, motoristas, coordenadores de Unidades de Higiene Urbana, em conjugação com outros colaboradores imprescindíveis ao desenvolvimento da estratégia em análise;
- ◆ Elaborou-se o procedimento para recolha de resíduos hospitalares nos postos médicos;
- ◆ Foram selecionados os coordenadores para organizarem as atividades dos trabalhadores contratados em regime temporário;
- ◆ Foram distribuídos cinzeiros aos peregrinos (cerca de 5.000 unidades) para minimizar a deposição das beatas nos pavimentos com a conseqüente poluição dos solos e da água, disponibilizados a título de patrocínio pela Tabaqueira.

Para dar resposta às solicitações das atividades regulares da Direção Municipal assim como ao acréscimo de pedidos associados à Jornada Mundial da Juventude foi determinante a criação de um Centro de Coordenação e Decisão (CCD), na Direção Municipal de Higiene Urbana, com o objetivo de centralizar toda a informação e solicitações e, sempre que necessário, auxiliar na tomada de decisões consideradas determinantes para o sucesso desta grande operação. O CCD funcionou sempre em estreita articulação com o Centro de Coordenação e Operação Municipal (CCOM) com a função de encaminhar as ocorrências para os vários serviços da DMHU. O CCD iniciou a sua atividade quatro dias antes do início da JMJ e esteve em funcionamento 24 horas/dia até ao seu encerramento.



Operação de recolha de resíduos

A operação de recolha de resíduos foi realizada com o objetivo de serem recolhidas seletivamente todas as frações valorizáveis. Na verdade, a sustentabilidade ambiental foi considerada imprescindível em todas as operações a realizar.

Para o sucesso da operação, foi determinante a realização de reuniões com as Juntas de Freguesia, como se disse, os contactos com os serviços da Estrutura Verde, a informação transmitida aos colaboradores da DMHU, a recolha de resíduos hospitalares, a seleção dos coordenadores para organizar as atividades dos trabalhadores temporários e a distribuição de cinzeiros aos peregrinos.



Operação de recolha de resíduos no Parque Tejo

De salientar ainda o estado limpeza irrepreensível em que as centenas de milhar de peregrinos, que estiveram tanto no Parque Eduardo VII como no Parque Tejo, deixaram os recintos após a realização dos eventos.



Recolha de resíduos noturna (madrugada de 7 de Agosto)

5. Espaços Verdes e Água

Realizando-se os eventos da JMJ e vários outros do Festival da Juventude em espaços ao ar livre e em jardins da cidade, era objetivo da área de Espaços Verdes da Unidade de Missão criar as melhores condições para a sua realização e garantir a integridade dos espaços que importava proteger.

Uma das primeiras preocupações suscitadas pelos técnicos de educação e sensibilização ambiental da Direção Municipal de Ambiente, Estrutura Verde, Clima e Energia, DMAEVCE foi a proteção de habitats e pessoas na zona estuarina do Parque Tejo e rio Trancão, por se tratar de uma zona classificada e com vegetação natural típica de sapal/lodaçal. A par desta preocupação estritamente ambiental, a segurança dos peregrinos também não podia ser descurada. Esta questão culminou com a instalação, por parte do COL, de uma vasta linha de baias com o intuito de proteger quer os peregrinos, quer a área natural. Esta solução acabou por se revelar eficaz, não tendo havido relato de qualquer problema.

Já no Parque Eduardo VII a preocupação desde o início foi a salvaguarda dos buxos no eixo central do jardim.



Elementos da equipa de *Greenkeepers*



Ação de formação dos *Greenkeepers*

Surgiu a ideia de criar equipas de green keepers, voluntários recrutados maioritariamente na DMAEVCE, que, depois de receberem a devida formação, foram distribuídos pelos espaços verdes onde se realizaram eventos (Parque Tejo, junto ao recinto da JMJ no Tejo-Trancão, Parque da Quinta das Conchas, Parque Eduardo VII, Jardim Guerra Junqueiro, Praça Martim Moniz, Jardim da Torre de Belém, Jardim da Praça do Império e Jardim da Praça Afonso de Albuquerque), com a incumbência de zelar, preventivamente, pela proteção daqueles espaços, nomeadamente dos buxos do Parque Eduardo VII. O que é um facto é que, após a realização de 3 grandes eventos no Parque Eduardo VII, os buxos não só resistiram, como não apresentam qualquer sinal de terem sido afetados.



Em busca de novas soluções de abastecimento de água

Um tema de extrema importância, que foi acompanhado por esta área, diz respeito ao levantamento, manutenção e monitorização da rede de bebedouros existente na cidade, para garantir um bom abastecimento de água aos peregrinos e disponibilizar as suas localizações na APP oficial, numa semana em que se

sabia que as temperaturas iriam estar muito elevadas. Depois de feito um levantamento da localização dos bebedouros, procedeu-se à sua manutenção / reparação quando necessário.

Foi ainda acordado com a EPAL acelerar a colocação de bebedouros conforme protocolo estabelecido com a autarquia. Para além destes bebedouros foram ainda instalados, sobretudo no Martim Moniz, em coordenação entre a DMAEVCE, o RSBL e a EPAL, pontos provisórios de abastecimento de água, ligando torneiras a 5 bocas de incêndio. Todos os bebedouros acessíveis a pessoas com mobilidade condicionada foram devidamente sinalizados, georreferenciados e essa informação foi passada ao COL para ser igualmente disponibilizada na APP oficial.

Assim, no final, sem contar com pontos provisórios de abastecimento de água, chegou-se a um total de 408 bebedouros operacionais, cujo funcionamento foi globalmente bom e teve uma permanente monitorização no que respeita à qualidade da água. Esta necessidade de garantir o abastecimento de água aos peregrinos acabou por trazer benefícios para a cidade, que passou a dispor de 200 novos bebedouros e outros renovados.

A área de Espaços Verdes esteve ainda envolvida em vários outros temas, tais como a busca por pontos de carregamento de telemóveis, nomeadamente em estabelecimento comerciais, a escolha da localização para a instalação dos totens countdown e de outdoors espalhados pela cidade, abastecimento de água via sistema de rega aos food trucks, nos locais dos eventos ou a proteção do pagode tailandês e encerramento do espaço infantil no Jardim Vasco da Gama, entre outros.

6. Programa Lisboa Acolhe

Dada a necessidade que a Igreja teve de disponibilizar locais de pernoita aos peregrinos na cidade de Lisboa, a CML lançou o Programa Lisboa Acolhe. Com intervenção do Vice-Presidente, que articulou os esforços da CML com a Construção Pública (ex-Parque Escolar), com o objetivo de identificar as escolas da cidade com condições para o efeito, o que resultou na cedência de um total de 110 escolas da rede pública e 3 equipamentos do concelho de Lisboa.

No arranque, e após ter sido feito o levantamento de todas as escolas da rede pública da cidade, houve que trabalhar com os diretores dos agrupamentos de escolas e escolas não agrupadas para se potenciar a disponibilidade de equipamentos e acomodar as justas preocupações que fizeram sentir. Da parte das escolas, foram sinalizadas diferentes apreensões, principalmente, em matéria de segurança, da debilidade dos sistemas de saneamento e de eventuais danos nos espaços e equipamentos, tendo resultado desse diálogo, desde logo, o apuramento de um conjunto de condições / regras de utilização que posteriormente se fixaram para cedência daqueles espaços.

Outro aspeto fundamental que se colocava era a necessidade de recorrer a assistentes operacionais das respetivas escolas que pudessem acompanhar as pernoitas dos peregrinos para apoio/assistência a qualquer problema que pudesse surgir.



Visitas técnicas às escolas

Realizado esse primeiro contacto, iniciou-se o processo de identificação e caracterização dos espaços elegíveis de cada escola através de visitas técnicas e análise de plantas dos espaços, por uma equipa técnica que envolveu, para além da equipa da Unidade de Missão, técnicos superiores do Departamento de Educação, da Área dos Direitos Sociais, do Urbanismo/Arquitetura e do Regimento Sapadores de Bombeiros. Este processo culminou com a validação, por parte dos respetivos diretores das escolas, em reuniões presenciais, do trabalho realizado.

A resposta que as escolas (e equipamentos) deram foi aferida em espaços e áreas de m², aos quais correspondeu uma capacidade recomendada em número de peregrinos.

De uma forma geral utilizou-se o rácio de 3m² /peregrino para local de dormida, e de 4m²/peregrino para áreas de pavilhões desportivos superiores a 1000m², tendo resultado uma capacidade de pernoita recomendada de 40.900 peregrinos.

Nestes cálculos teve-se ainda em consideração o número de sanitas, de duches, de instalações sanitárias (IS) para mobilidade reduzida, a área em m² de cobertura de proteção dos pavimentos dos ginásios a fornecer em cada escola e a necessidade de reforço ou não de IS e chuveiros exteriores.

Este foi um processo moroso e complexo que obrigou a uma rigorosa seleção dos espaços, nomeadamente os refeitórios foram considerados aptos para pernoita apenas quando havia compartimentação para a cozinha e todas as salas específicas (TIC, CAF e/ou 1º ciclo) foram excluídas, bem como os átrios a que correspondessem áreas de atravessamento.

Outro tipo de restrição à oferta das escolas para pernoita foi o facto de algumas escolas estarem afetas a programas de atividades de verão das Juntas de Freguesia.

Nas escolas cujos edifícios principais se encontravam em obras e o funcionamento da escola era assegurado em monoblocos, propriedade dos empreiteiros de obra e por isso não na disponibilidade da CML, foram estabelecidos os respetivos contactos com vista à sua concordância com a cedência para a JMJ.

De fora ficaram algumas escolas, nomeadamente aquelas que foram sede de exames nacionais, localizadas no interior de jardim público, encerrado à noite, sem possibilidade de acesso por transportes públicos, ou afetas à logística da Fundação JMJ.



Assinatura do protocolo entre as CML, o COL e a Construção Pública (ex-Parque Escolar)

A disponibilização dos locais de pernoita e respetivas condições de cedência foi formalizada através da assinatura de um Protocolo (Anexo 4) entre a CML, a Construção Pública E.P.E. (responsável por 19 escolas do concelho) e a Fundação JMJ, no dia 20 de julho, em cerimónia realizada na EB Francisco de Arruda, tendo sido distribuídos convites a todos os presidentes de junta de freguesia e diretores de agrupamentos ou escolas não agrupadas, que foram determinantes para o sucesso deste programa.

Ao nível da comunicação com os peregrinos foram elaboradas várias ferramentas de comunicação, a saber:

- ◆ Fichas individuais de cada uma das escolas, enviadas por email a cada um dos diretores dos agrupamentos de escolas ou de escolas não agrupadas solicitando a sua



Colocação de lonas à entrada das escolas identificativas de locais de pernoita de peregrinos



Cartazes com as regras de segurança nas Escolas em português, inglês, francês e espanhol

bem como os colchões para pernoita de Assistentes Operacionais e multiplicadores para carregamento de telemóveis, foram fornecidos pelo COL, ao abrigo do Protocolo.

Durante o período da JMJ estiveram mais de 150 Assistentes Operacionais envolvidos no apoio às pernoitas de peregrinos nas escolas e equipamentos e sempre disponíveis para os ajustamentos de horários e dias extra. Nas 4 ou 5 escolas sem disponibilidade de assistentes operacionais, foi diligenciado junto do Departamento de Desporto o colmatar dessa lacuna.



Em termos de ocupação, tudo decorreu de uma forma correta e como previsto e em cumprimento das determinações fixadas, embora com alguns ajustes, mas sempre com o apoio e a anuência dos diretores das escolas e o contributo fundamental dos Assistentes Operacionais (AO), a quem os peregrinos manifestaram o seu vivo reconhecimento. Os assistentes operacionais foram uma face muito visível do simpático e disponível acolhimento que a cidade protagonizou.



Ocupação das salas de aula

De salientar, a pronta e sempre correta resposta que a Fundação JMJ deu à Unidade de Missão, resolvendo na hora os problemas que foram sendo identificados.

No final, não se registaram quaisquer danos pessoais e apenas danos sem grande relevância em 11 escolas. No entanto foi solicitado pelo Departamento de Educação aos agrupamentos de escolas e escolas não agrupadas, a identificação de danos que tivessem ocorrido durante a JMJ, o

que foi comunicado à Fundação JMJ para assunção das responsabilidades previstas no Protocolo celebrado.

7. Projeto Embaixadores de Lisboa

O objetivo do Projeto Embaixadores de Lisboa foi o de criar um grupo de jovens, recrutados junto das universidades e dos bairros da cidade, que, estando espalhados pela cidade em pontos estratégicos, prestaram todo o tipo de informação e apoio aos peregrinos.

Começou por definir-se o número e a origem – definiram-se 4 zonas geográficas (Ocidental, Oriental, Centro e Centro Histórico) e apontou-se para um número máximo de 450 voluntários (50 grupos, compostos por 3 elementos cada, com 1 líder por grupo) e divididos por 3 turnos diários de 4 horas.

Para cada uma das 4 zonas definiu-se um espaço lounge, como ponto de encontro dos Embaixadores de Lisboa: as instalações do Campo Grande na Zona Centro, o Instituto Português do Desporto e Juventude na Zona Oriental, a Biblioteca de Alcântara na Zona Ocidental e o Complexo da Rua da Boavista na Zona Centro Histórico.



Publicidade aos Embaixadores de Lisboa nos autocarros da Carris

O processo de recrutamento decorreu de abril a finais de junho. Foi criado um email embaixadoresdelisboa@cm-lisboa.pt para esclarecimento de dúvidas e produziu-se um cartaz de divulgação do projeto com um código QR a direcionar para um formulário *online*. Como iniciativa de reforço de campanha foi feita publicidade na Carris. No total recrutaram-se cerca de 300 Embaixadores de Lisboa.

No dia 1 de julho organizou-se uma reunião geral no Pavilhão Carlos Lopes, com a presença do Presidente da Câmara Municipal de Lisboa, Carlos Moedas.



Reunião geral dos Embaixadores de Lisboa no pavilhão Carlos Lopes com presença do Presidente da CML, Carlos Moedas



Sessão de formação aos Embaixadores de Lisboa no Fórum Lisboa

Em paralelo, durante os meses de maio a julho foram sendo preparadas as ações de formação dos Embaixadores de Lisboa com recurso a formadores da CML. O plano de formação, da responsabilidade do Departamento Formação da CML, teve como temas principais: enquadramento da Jornada, a História da Cidade, a

Segurança e um curso básico de Primeiros Socorros. As formações decorreram no Fórum Lisboa nos dias 14 e 15 de julho.

Este projeto contou, em todas as suas fases, com a colaboração entusiasmada de várias unidades orgânicas da CML.

Este ambicioso e inovador projeto contou igualmente com o apoio do Instituto Português do Desporto e Juventude, da PSP e da ETL, que, de forma inequívoca, quiseram associar-se à iniciativa, ressaltando a sua importância e o contributo que os Embaixadores de Lisboa poderiam dar para que a JMJ decorresse da melhor maneira possível.

Nos seis dias da JMJ, os Embaixadores de Lisboa foram capazes de ajudar de forma direta e indireta cerca de 400 mil pessoas, tendo sido capazes de auxiliar cerca de 120 pessoas que, por motivos de saúde, não estavam em condições de prosseguir com a sua jornada.

8. Manutenção e Conservação

O objetivo da área de Manutenção e Conservação da Unidade de Missão foi o de garantir que determinadas obras de manutenção e conservação, que foi necessário realizar na cidade tendo em vista a JMJ, eram executadas em tempo útil.

Uma das primeiras tarefas a cargo desta área foi a realização do levantamento topográfico do Alto do Parque Eduardo VII, a pedido do COL e relacionado com o desenho e implantação do altar-palco, uma vez que o levantamento topográfico existente na DMAEVCE não dispunha de toda a informação necessária para esse efeito.

Conhecida a localização e dimensão do palco do Parque Eduardo VII e apesar da prolongada indecisão quanto ao projeto final, tornou-se de imediato evidente que seria da maior importância proceder à obra já prevista pela DMAEVCE, desde o final de 2018, para as torres monumentais do Alto do Parque e Lago do Monumento ao 25 de abril antes da JMJ. Perante as dúvidas sobre questões de segurança, considerou-se fundamental solicitar um Parecer Técnico ao LNEC, para que se determinasse, com rigor, as eventuais medidas de proteção necessárias à realização do evento naquele local. Este relatório, entregue no dia 1 de março de 2023, concluiu pela necessidade de efetuar obras pelo exterior das Torres e pela remoção provisória das coroas que as encimam. Esta complexa obra ficou concluída no 14 de julho, apenas 105 dias após a adjudicação da mesma, ficando apenas a faltar a recolocação das coroas no topo das torres.

Também desde cedo, a DMMC começou a preparar empreitadas e aquisições de serviços, nas suas áreas de intervenção, nomeadamente do saneamento, iluminação pública, instalações elétricas, escolas, infraestruturas viárias e obras de arte para assegurar as intervenções urgentes que viessem a ser necessárias para a realização da JMJ,



Obra de substituição do pavimento no Passeio dos Heróis do Mar, no Parque das Nações

e de forma a serem mantidos os níveis adequados de funcionalidade da cidade em contexto de fluxo de pessoas muitíssimo acima do normal. Exemplos de procedimentos de contratação pública lançados são os relativos à reabilitação das instalações sanitárias do Parque Eduardo VII e à substituição do pavimento no Passeio dos Heróis do Mar, no Parque das Nações.

Neste particular das obras de manutenção e conservação da cidade, a maior dificuldade prendeu-se com o facto de haver uma grande dispersão de responsabilidades e intervenientes, nomeadamente a UCT, a DMU, a DMEI, a DMAEVCE, as Juntas de Freguesia, as concessionárias de subsolo, a APL (na zona ribeirinha), a IP, a Parque Escolar, as Direções dos Agrupamentos Escolares, etc.. Muitas vezes a resolução de um pequeno problema necessita de uma prévia avaliação e do contacto com diversas entidades internas e/ou externas para a sua resolução, o que leva o seu tempo.

Relativamente à instalação de peregrinos e voluntários nas escolas, na falta da abertura de procedimento para os piquetes a responder 24h/7 durante o período da JMJ, houve que preparar os escassos meios próprios disponíveis para ficarem de prevenção entre os dias 24 de julho e 7 de agosto. Foi ainda preparada uma empreitada, com dotação no orçamento da DMMC, para fazer face aos eventuais trabalhos a ser realizados no pós-JMJ e antes da reabertura das escolas para o novo ano letivo, a 1 de setembro.

A DMMC preparou ainda um procedimento para a aquisição de MAP's para 8 escolas, algumas das que tinham sido já intervencionadas e que delas não dispunham. O pedido chegou a 12 de abril e o contrato foi assinado no dia 24 de julho. As medidas de auto-proteção foram preparadas e aprovadas pela CML/DE, no entanto não foram aprovadas a tempo pela ANEPC.



Equipa de realizou o estudo na frente ribeirinha

Conforme referido acima, a DMMC participou ativamente no estudo e levantamento realizado na frente ribeirinha sobre segurança, espaço público e estado atual das passagens pedonais e/ou passadiços, assim como no licenciamento de vários recintos envolvidos na organização da JMJ como o Parque Eduardo VII, o Parque Tejo, a Alameda Afonso Henriques, a

Praça do Império/Jardim Vasco da Gama, o Jardim da Estrela, o parque 1º de Maio Inatel, a Praça do Comércio, a Praça do Martim Moniz e o Estádio da Luz.

O processo de licenciamento foi moroso chegando mesmo a correr-se o risco de não ser possível emitir as licenças em tempo útil, muito por força das muitas questões levantadas acerca da documentação a entregar para o licenciamento de funcionamento de recinto itinerante / improvisado e entrega tardia e incompleta da documentação.

No período da Jornada, para dar resposta às ocorrências, e de acordo com o definido pelo SMPC, foi preparado um Centro de Coordenação Operacional (CCO), com localização

no Edifício do Campo Grande, n.º 27, 2º Piso. O CCO foi preparado pelo DMMC/DEM e neste local centralizaram-se todos os departamentos da DMMC.



CCO da DMMC no Campo Grande



Participação da DMMC no CCOM

O principal objetivo do CCO foi o de estabelecer o contacto com o Centro de Comando Operacional Municipal (CCOM), sito no Pavilhão Carlos Lopes, e agilizar de um modo eficiente a distribuição das ocorrências pelas equipas de intervenção.

De referir que tanto a obra das Torres do Parque Eduardo VII, como todo o processo de licenciamento, só foram possíveis graças ao empenhamento, profissionalismo e trabalho de equipa de todos os envolvidos, com especial destaque para a empresa que conduziu a obra no Parque, a estrutura da DMMC e dos Gabinetes dos Vereadores envolvidos e do Vice-Presidente.

9. Comunicação

O objetivo da área de Comunicação da Unidade de Missão era, por um lado, capitalizar em termos turísticos e de perceção internacional a realização da JMJ na cidade de Lisboa, dada a escala e a importância mediática deste evento e, por outro lado, comunicá-lo pela cidade, criando uma identidade própria aliada sempre à Marca Lisboa.

Assim, ao longo destes meses, foram muitos os materiais desenvolvidos para que pudessem estar prontos antes e durante o evento. Um trabalho que exigiu grande esforço por parte de vários departamentos da CML, principalmente do Departamento de Marca e Comunicação (DMCom).

Para além da comunicação na cidade de Lisboa (relatório completo de city dressing – Anexo 6), a comunicação fez-se no meio digital através de entrevistas, notícias, vídeos e publicações nas várias plataformas e constou das seguintes ações:

- ◆ Decoração das vitrines nas instalações da Unidade de Missão na Praça do Município;



Decoração das janelas nas instalações da Unidade de Missão no nº 31 da Praça do Município



Gravação de entrevista ao "Embaixador de Lisboa" Sam The Kid

- ◆ Criação de um formulário online e de um cartaz/folheto promocional para o recrutamento dos Embaixadores de Lisboa, entrevista ao “Embaixador” Sam The Kid, a cara do projeto e criação de um banner com a sua imagem, produção de um rol up para o encontro dos embaixadores e comunicação dos vários momentos do projeto nas redes da CML;



Site JMJ da CML em jmj2023.lisboa.pt

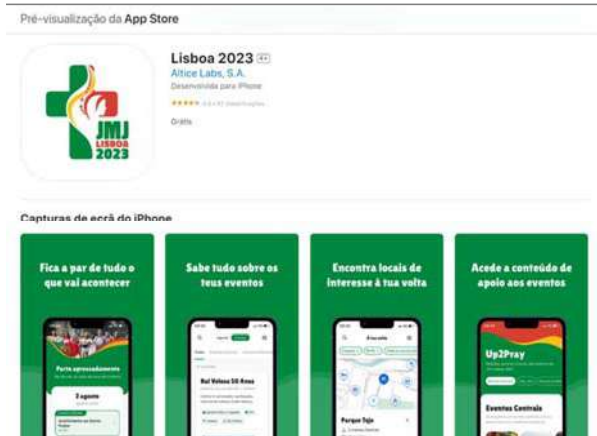

APP oficial da JMJ 2023

◆ Definição de conteúdos e construção de um site JMJ/CML, com a ajuda da equipa de *website* da DMCom - <https://jmj2023.lisboa.pt/>

◆ Partilha de conteúdos e informação com o Comité Organizador Local (informação sobre bebedouros e casas de banho na cidade, transportes, esquadras de polícia, Hospitais, Embaixadas, informação para site e app da JMJ), em articulação com a Associação do Turismo de Lisboa (ATL) para a cedência de informação e tradução dos conteúdos existentes no site nos seguintes idiomas: inglês, francês, espanhol e italiano, produção de conteúdos (textos e notícias), atualização dos vídeos da SRU e partilha de informação entre os vários serviços para a construção do site;

◆ Coordenação da colocação de 5 *count-downs* espalhados pela cidade, a saber: Rotunda do Relógio, Oriente, Rossio, Praça do Comércio e Marquês de Pombal e posterior realocização dos mesmos, com contagem regressiva ao dia 1 do evento;



Bandeiras na Praça do Município



Elétrico com frase de boas-vindas ao Papa Francisco

- ◆ Produção de 784 pendões e 244 bandeiras e seleção da sua localização em toda a cidade de Lisboa, com o apoio da DMEI, da DIP da DOEP, PM, DMM, DCIEP;
- ◆ Contratação de 20 retaguardas integrais na Carris de 14 de julho a 3 de setembro;
- ◆ Contratação de um elétrico decorado com uma frase de boas-vindas ao Papa Francisco, em português e em inglês;
- ◆ Colocação de um banner na zona das chegadas do Aeroporto Humberto Delgado, em Lisboa;
- ◆ Contratação de 22 outdoors espalhados pela cidade alusivos à JMJ;
- ◆ Colocação de 4 outdoors nas principais fronteiras, a saber Valença do Minho, Caia, Vilar Formoso e Castro Marim, com o apoio das respetivas autarquias;
- ◆ Produção gráfica para mupis e grimshaw em 3 fases distintas: 1ª fase: Boas-vindas; 2ª fase: Lisboa acolhe a JMJ; 3ª fase: Obrigado a ti, Lisboa!;
- ◆ Cedência de espaço à Fundação JMJ para a divulgação das campanhas: “Vem ser Voluntário da JMJ”, “Família de acolhimento” e “Estou contigo”;
- ◆ Produção do cartaz e de 155 lonas para as escolas do Programa Lisboa Acolhe.



Banner na zona das chegadas do Aeroporto de Lisboa



Outdoor no Cais do Sodré

10. Sinalética



Bandeira informativa do setor no Parque Eduardo VII



RSB a acompanhar o esforço de colocação da sinalética

Relativamente ao tema da sinalética da JMJ, que, de acordo com a interpretação que a CML fez do memorando de entendimento, não fazia parte das suas atribuições, rapidamente se percebeu a necessidade de se chegar a um consenso com o COL no sentido de repartir responsabilidades, tendo a CML assumido a sinalética dos recintos principais (Parque Tejo, no território de Lisboa, Parque Eduardo VII, Alameda D. Afonso Henriques e Terreiro do Paço) bem como a sinalética de encaminhamento.

Só muito tarde o COL (responsável pelo plano e desenho da sinalética) decidiu se no Parque Eduardo VII haveria ou não divisão por sectores, quantas portas haveria e onde seriam essas portas, o que levou a que a Unidade de Missão tivesse de calcular em abstrato as necessidades de sinalética para esse recinto. Esta circunstância impôs que a Unidade de Missão tivesse de iniciar um procedimento para adquirir bandeiras

para os sectores, bem como para as portas, em tempo recorde, o que só foi possível com o apoio da Secretaria- Geral da CML.

Foi um processo que, apesar dos avanços e recuos, com sinalética genérica (setas, wc, saída, entrada, etc.) correu bem. Nos palcos secundários não houve qualquer problema ou atraso e a sinalética foi colocada pela equipa de produtores da Unidade de Missão.

Relativamente à segurança dos peregrinos e à proteção de toda a zona ribeirinha, a CML avançou com um procedimento para elaboração de sinalética de aviso de perigo junto ao rio, tendo sido feitas 150 placas em PVC alveolar (toda a sinalética foi feita neste material) e ela foi toda colocada com o apoio do fornecedor e a participação ativa da Polícia Municipal, dos Sapadores Bombeiros e da Proteção Civil.

Apesar da segurança estar a cargo do Governo, também nesta matéria a Câmara Municipal de Lisboa teve de ir além da sua responsabilidade e fez placas para colocar nas linhas de revista da PSP com a definição dos artigos que não podiam entrar nos recintos. A sinalética foi entregue à PSP que a utilizou quer no Parque Eduardo VII, quer no Parque Tejo.

Foi, em suma, um processo desafiante em que a CML fez mais do que inicialmente previsto, por forma a garantir a segurança do evento.



Sinalética no Parque Tejo



Cartaz de perigo produzido para colocação na frente ribeirinha da cidade de Lisboa



Placas de artigos proibidos a colocar nas linhas de revista

11. Proteção Civil

O Serviço Municipal de Proteção Civil (SMPC) teve 3 grandes áreas de atuação a seu cargo:

- ◆ Monitorização, Análise e Gestão de Informação – que deu origem à elaboração de um Plano de Coordenação Municipal;
- ◆ Organização da Resposta – em que o cérebro desta organização estava sustentado no Centro de Coordenação Operacional Municipal;
- ◆ Sustentação logística de toda a operação.

Em termos da Monitorização, Análise e Gestão da Informação, após um grande esforço para receção e congregação de informação, o SMPC disponibilizou as seguintes camadas de informação:

- ◆ Locais e Limites dos Eventos Principais;
- ◆ Locais dos Eventos do Festival da Juventude;
- ◆ Espaços Contratualizados pelo COL;
- ◆ Escolas Públicas (CML) para pernoita de peregrinos;
- ◆ Locais dos Encontros Rise Up;
- ◆ Paróquias;
- ◆ Localização de bebedouros;
- ◆ Pontos de Carregamentos de Telemóveis;
- ◆ Instalações Sanitárias;
- ◆ Food Courts;
- ◆ Dispositivo Pré-Hospitalar (EMT, Postos Médicos Avançados, Postos de Socorros);
- ◆ Localização de esquadras;
- ◆ Condicionamentos de trânsito.

Saliente-se que todo este processo de caracterização geográfica teve o apoio do DSI-DGIG e foi posteriormente integrado na PGIL para utilização de todos os serviços CML no evento e de futuro para a gestão da cidade.

A informação georreferenciada foi também disponibilizada ao COL para ser inserida na APP do Peregrino, nomeadamente as camadas dos bebedouros e Instalações Sanitárias.

Por outro lado, e de forma a conseguir ter informação sistematizada, foram desenhados dashboards que o CGIUL desenvolveu através da PGIL e foram operacionalizados no CCOM.

Tal como já referido anteriormente, o SMPC Lisboa integrou a equipa conjunta da Unidade de Missão, composta por técnicos da DMM, DMMC, RSBL, PM e SMPC que fez o levantamento e elaborou o relatório técnico sobre “segurança, espaço público (iluminação, pavimentos e sinalética de perigo), estado atual das passagens pedonais e/ou passadiços, ao longo de toda frente ribeirinha do município – eixo Torre de Belém / Cais do Sodré / Santa Apolónia e Passagens Superiores e Inferiores de toda a cidade Lisboa”.



Colocação dos cartazes de perigo, liderada pelo SMPC



Estações meteorológicas do Parque Tejo e do Parque Eduardo VII

Posteriormente, liderou a colocação de sinalética de perigo de queda ao rio em toda a frente ribeirinha, conforme necessidade que decorreu do referido relatório.

Para uma monitorização mais local das condições climatéricas, o SMPC contou com 4 estações portáteis, localizadas em pontos chave da cidade, próximas dos locais das cerimónias principais e em zonas expectáveis de maior afluência de público. Estes sensores permitiram uma leitura mais fina e localizada dos dados, aumentando a capilaridade da rede oficial de sensores meteorológicos. As estações foram colocadas em Monsanto, no Parque Eduardo VII e no Parque Tejo.

Ao INEM, o SMPC prestou apoio na escolha de locais e de logística dos meios de pré-hospitalar que estiveram localizados em Lisboa no apoio aos eventos do Parque Eduardo VII, Praça do Comércio e Alameda D. Afonso Henriques (EMT, Postos Médicos Avançados e Postos de Socorros).

Ainda no âmbito das medidas de prevenção, foi assegurado:

- ◆ Reforço do Dispositivo de Emergência Pré-hospitalar (DIPEPH) entre os dias 15 de julho e 15 de agosto;
- ◆ Realização de várias visitas aos recintos e escolas e estabelecimentos ambientais, por forma a garantir as desejáveis condições de saúde pública;
- ◆ Elaboração de uma grelha operacional para toda a cidade (englobando a zona de Algés e Loures)
- ◆ Formação aos Embaixadores de Lisboa:
 - ▶ Conhecimento do Sistema Municipal de Proteção Civil, definição de Acidente Grave e Catástrofe, os APC e entidades com dever de colaboração e Serviços da CML e Juntas de Freguesia com competências no quotidiano;
 - ▶ Dispositivo de apoio aos participantes dos meios existentes no evento;

- ▶ Cenários de risco associados ao evento e medidas de mitigação (contatos de emergência, grelha operacional da cidade de Lisboa e medidas de autoproteção dos Embaixadores).

No final, toda esta informação foi integrada num Plano de Coordenação Municipal (Anexo 8). No que respeita à Organização da Resposta, foi implementado um Centro de Coordenação Operacional Municipal (CCOM) no Pavilhão Carlos Lopes, em funcionamento 24h/7 entre os dias 24 de julho e 6 de agosto, tendo sido desativado no dia 7 de agosto, às 8h. No CCOM estiveram envolvidas 14 orgânicas municipais da CML, incluindo a Unidade de Missão, as 24 Juntas de Freguesia e 21 entidades externas.

No âmbito do CCOM foram:

- ◆ Resolvidas 249 ocorrências relacionadas com a JMJ, na sua maioria questões de Saneamento, limpeza de Vias e de estruturas, Roturas de Abastecimentos elétrico e água e manutenção do espaço público;
- ◆ Asseguradas cerca de 25 mil refeições pelos refeitórios municipais, fornecidos cerca de 14 mil reforços alimentares e cerca de 5.000 águas aos operacionais envolvidos;
- ◆ Disponibilizadas cerca de 4.700 barreiras metálicas, 300 mesas e 400 cadeiras de apoio à atividade da PSP;
- ◆ Criadas pontes diretas para as ocorrências decorrentes de Alojamento de Peregrinos CML (total de 34 intervenções em locais de alojamento).



Alguns elementos do CCOM instalado no Pavilhão Carlos Lopes



Zona de Concentração e Apoio à População (ZCAP), no Casal Vistoso

Paralelamente, com a coordenação do CCOM, o SMPC esteve presente no Posto de Comando Operacional da ANEPC com oficiais de ligação que reportavam as situações de âmbito municipal ao CCOM para ativação de meios e recursos.

O SMPC operacionalizou ainda uma Zona de Concentração e Apoio à População (ZCAP) no Pavilhão do Casal Vistoso, com capacidade de resposta até 400 utilizadores, que se manteve em estado de prontidão de 24 de julho a 7 de agosto, assim como um Necrotério Provisório (NecPro), localizado no Cemitério de Carnide, para dar resposta à ação mortuária, caso fosse necessário, necessidade que, felizmente, não se verificou.

As principais dificuldades que esta JMJ colocou ao SMPC resultaram da dimensão de uma operação que decorreu maioritariamente na cidade de Lisboa, mas cujo poder de decisão incumbia, em boa parte, a entidades externas: SSI | PSP | COL. O ter de assegurar a pernoita segura de cerca de 40 mil peregrinos, o aviso amarelo de vento no dia 3 de agosto na Cerimónia do Parque Eduardo VII e o aviso vermelho de calor, no fim de semana no Parque Tejo, colocaram desafios adicionais.

Aspetos a destacar:

- ◆ Suporte permanente do Executivo municipal;
- ◆ A interligação entre todas as orgânicas municipais, Juntas de Freguesia e Entidades Externas e a respetiva resposta;
- ◆ As ferramentas de informação e apoio a decisão disponíveis;
- ◆ A Logística capaz de assegurar as necessidades básicas e de conforto, designadamente de alimentação;
- ◆ O Reforço da relação com as entidades externas, nomeadamente EPAL e E-REDES.

12. Polícia Municipal

Era objetivo da Polícia Municipal contribuir para a segurança de pessoas e bens na cidade, durante a JMJ, tendo em conta o enorme afluxo de pessoas esperado na cidade.

Para tal, acompanhou em permanência os trabalhos de planeamento, preparação e execução dos planos de autoproteção e segurança das infraestruturas de apoio a disponibilizar aos peregrinos, turistas e à população em geral, tendo sido uma das entidades envolvidas na elaboração do estudo e respetivo relatório técnico sobre “segurança, espaço público (iluminação, pavimentos e sinalética de perigo), estado atual das passagens pedonais e/ou passadiços, ao longo de toda frente ribeirinha do município – eixo Torre de Belém / Cais do Sodré / Santa Apolónia e Passagens Superiores e Inferiores de toda a cidade Lisboa”.

Na sequência do referido relatório, a PM participou na colocação de sinalética de perigo ao longo da frente ribeirinha e também prestou apoio na colocação dos countdown digitais.

A PM deu ainda o seu valioso contributo no âmbito das ações de formação de saúde, segurança e socorro de formação dada em Junho aos Embaixadores de Lisboa, na Aula Magna.

Já durante o evento, a PM prestou o seu apoio ao nível de meios de reboque, bem como assegurou a vigilância em permanência dos palcos, na Praça do Comércio, Alameda D. Afonso Henriques, infraestruturas de apoio no Parque Eduardo VII e no Parque Tejo (Palco e perímetro interior e exterior e ponte que liga ao Concelho de Loures), tendo colaborado ainda na reserva de estacionamento nos mesmos locais.



Colocação de cartazes de perigo com o apoio da Polícia Municipal



Entrega de novos equipamentos à Polícia Municipal

13. Regimento de Sapadores Bombeiros de Lisboa

O Regimento de Sapadores Bombeiros de Lisboa (RSBL) tinha como objetivo preparar, planear e executar as medidas e tarefas essenciais para garantir a Segurança, Socorro e Salvaguarda de pessoas, ambiente e bens durante o período do evento.



Cerimónia de entrega dos novos equipamentos ao RSBL

O primeiro grande desafio aconteceu no último trimestre de 2022, com a necessidade de desenvolver um trabalho conjunto que envolveu as áreas de logística, financeira, de operações, de RH e da formação na definição e planeamento, face às perspetivas organizacionais do evento, aos dados estimados e disponíveis, em termos organizativos e de meios, equipamentos e recursos humanos disponíveis e necessários, para garantir uma resposta segura e

eficaz aos cidadãos. O trabalho desenvolvido permitiu identificar as necessidades e as existências, o que resultou numa proposta de aquisições no início de 2023.

Foram preparados e lançados procedimentos de contratação pública durante o 1.º semestre de 2023, que culminaram na entrega de todos os equipamentos, materiais e viaturas maioritariamente até ao mês de julho de 2023.

A responsabilidade das operações foi definir o dispositivo para os diversos eventos. Foi esta equipa que enfrentou as maiores dificuldades face ao elevado número de variáveis por definir, fundamentalmente, porque por determinação superior face ao nível de segurança atribuído à JMJ, os locais com a presença do Papa Francisco seriam comandados em matéria de socorro pela ANEPC, sendo os meios ao dispor, na sua maioria do RSBL. Todos os restantes eventos ficaram sob o comando do Comandante do RSBL.

O planeamento foi concluído com a elaboração de Ordens de Operações para os diversos eventos, com o seguinte enquadramento:

- ◆ Um Posto de Comando no Pavilhão Carlos Lopes para a área de operações do Parque Eduardo VII e a sua deslocalização para o Colégio Pedro Arrupe nos dias 5 e 6 de agosto para o evento no Parque Tejo. Este Posto de Comando coordenado pela ANEPC, teve como Oficial de Operações um elemento do RSBL;

- ◆ Um Posto de Comando localizado no Quartel de Marvila comandado exclusivamente pelo RSBL, para resposta ao socorro nos restantes eventos organizados no âmbito da JMJ, com principal preocupação para o Terreiro do Paço, Alameda D. Afonso Henriques e zona de Belém;
- ◆ O Centro de Comando e Gestão de Meios Operacionais, em Monsanto funcionou como Posto de Comando para resposta a todas as ocorrências na cidade de Lisboa.

Foram ainda realizados reconhecimentos com a Unidade de Missão a escolas para o alojamento dos peregrinos e voluntários, com indicação de um conjunto de recomendações para que fossem garantidas as condições de segurança e o respeito pelas medidas de autoproteção.

Foram igualmente realizados reconhecimentos a infraestruturas críticas na cidade de Lisboa que poderiam representar um perigo para os peregrinos e para os visitantes da cidade e foi prestado apoio na colocação da sinalética de perigo na zona ribeirinha.

A área dos recursos humanos realizou um trabalho em permanente coordenação e de planeamento conjunto com as Operações, para avaliar e garantir que com os meios humanos disponíveis era possível guarnecer as viaturas necessárias para a cidade e para a JMJ, bem como constituir as equipas de Emergência Pré-Hospitalar presentes nos diversos eventos.

O RSBL desempenhou ainda um papel importante no âmbito da Formação, tendo estado empenhado nas seguintes atividades:

- ◆ Formação dos Embaixadores do evento;
- ◆ Formação dos Voluntários da JMJ em coordenação com o INEM no Hospital de Santa Maria.

Algumas das principais dificuldades durante o evento prenderam-se com:

- ◆ O elevado calor que obrigou ao reforço das equipas Pré-Hospitalares para garantir uma resposta mais eficiente, com um elevado número de solicitações por parte dos peregrinos, acima das 1.000 ocorrências;
- ◆ A previsão de vento forte no dia 3 de agosto, que obrigou à monitorização permanente das estruturas críticas no Parque Eduardo VII e a colocação de meios de Busca e Resgate junto ao palco para resposta em caso de danos provocados a alguma estrutura.

De referir ainda que os meios, equipamentos e veículos adquiridos pela CML para o RSBL, foram todos empenhados durante a JMJ, para garantir o socorro na cidade, permitindo ao RSBL responder de forma eficaz a todas as ocorrências da JMJ e ter capacidade para assegurar a prontidão para todas as solicitações na cidade, com ênfase para o incêndio ocorrido na noite de 5 de agosto, no Parque Florestal de Monsanto, com extinção rápida e eficaz.



Colocação de lonas nas escolas onde ficaram alojados os peregrinos, com o apoio do RSB



Colocação de cartazes de perigo na zona ribeirinha da cidade, com o apoio do RSB

14. Sistemas de Informação

Era objetivo da área de Sistemas de Informação da CML, garantir, de uma forma agregada, informação em tempo real, que permitisse a monitorização do evento nas suas múltiplas vertentes, fazendo a ponte entre todos os serviços, internos e externos à CML.

Para tal foi necessário reunir e traduzir as várias necessidades funcionais dos diferentes serviços e áreas, e fazê-las chegar às equipas responsáveis pelas integrações e/ou desenvolvimento da PGIL, culminando na elaboração e disponibilização de dashboards à Fundação JMJ e ao SSI, que permitiram fazer a monitorização da JMJ.

Como exemplos de integrações /dashboards que foram desenvolvidas, temos:

- ◆ Integração com redes de telemóveis para monitorizar as movimentações das massas;
- ◆ Integração de obras de arte identificadas nos percursos;
- ◆ Integração do sistema de gestão da Proteção Civil Municipal (IFPROTEC);
- ◆ Localização em tempo real de autocarros da Carris;
- ◆ Localização em tempo real dos veículos de higiene urbana;
- ◆ Localização e limites dos eventos principais e localização dos eventos do Festival da Juventude;
- ◆ Locais de pernoita de peregrinos;
- ◆ Sanitários públicos;
- ◆ Rede de bebedouros;
- ◆ Disponibilização de dashboards para DS, DIOA, DMMC/DIEM/DIP, DMMC/DEM, SMPC e embaixadores de Lisboa.

Ao longo deste processo foram várias as dificuldades que surgiram, nomeadamente em termos da recolha da informação necessária e pelas inúmeras entidades que foi necessário envolver, mas no final, graças aos vários serviços da CML, foi possível que grande parte dos desafios e dificuldades fossem ultrapassados.

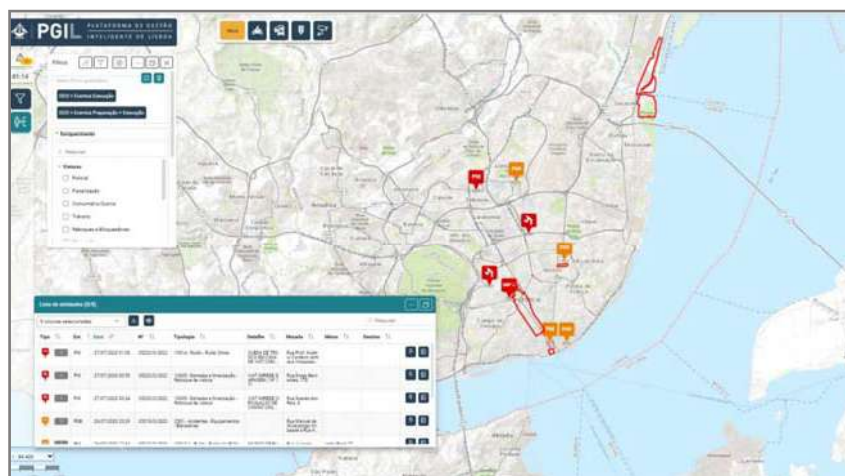

Dashboard PGIL para monitorização da JMJ

15. Acessibilidades e transporte adaptado

Em resposta ao pedido da Fundação JMJ, a CML aceitou desde logo o desafio de se envolver no tema das acessibilidades e contribuir para a participação plena de todos os peregrinos neste grande evento que foi a Jornada Mundial da Juventude Lisboa 2023.

Relativamente ao transporte adaptado dos peregrinos portadores de deficiência, não tendo sido um pedido direto do COL, foi-se percebendo, durante as reuniões das acessibilidades, que iam surgindo algumas necessidades de transporte, pelo que tentou apurar-se onde e como a CML poderia ser útil e contribuir de forma decisiva para o sucesso da operação.

A CML pretendeu fazer da inclusão um dos grandes pilares desta edição da Jornada Mundial da Juventude, procurando assim deixar um legado para as próximas edições.

Considerando que a organização (COL) recebeu a inscrição de mais de 1500 peregrinos com deficiência ou mobilidade reduzida vindos de várias partes do mundo, houve a preocupação de “pensar” nos espaços / locais dos eventos de forma que fossem acessíveis para todos.

Realizaram-se várias vistas técnicas aos locais, também no âmbito do Festival da Juventude, com o objetivo principal de se observar atentamente os espaços e beneficiando da experiência do território aliada ao conhecimento técnico de cada uma das entidades participantes, antever dificuldades ou constrangimentos e apresentar a melhor e mais rápida solução para que todas as pessoas pudessem ali chegar para assistirem ao evento sem constrangimentos.

De entre os locais visitados, destacam-se os seguintes:

- ◆ Jardim da Estrela, com uma estimativa de público de 500 pessoas por dia;
- ◆ Doca da Marinha, com uma estimativa de público de 1.000 pessoas diárias;
- ◆ Praça do Império, com uma estimativa de público de 5.000 pessoas diárias;
- ◆ Martim Moniz, com estimativa de público de 500 pessoas por hora;
- ◆ Terreiro do Paço: com uma estimativa de público de 30.000 pessoas por dia;
- ◆ Alameda D. Afonso Henriques: com uma estimativa de público de 20.000 pessoas diárias.

Para além do COL e da Santa Casa Misericórdia de Lisboa, foram vários os Departamentos da CML envolvidos nas visitas, nomeadamente o Departamento para os Direitos Sociais (DDS), a Unidade de Coordenação Centro Histórico – Brigadas LX (UCT), a Divisão do Plano de Acessibilidades Pedonal, a DMMC, o Espaço Público, os Espaços Verdes, o RSBL e a DMM.

Relativamente ao transporte, apelou-se à Direção Municipal de Higiene Urbana / Divisão de Gestão de Frota, que de imediato se mostrou disponível não só para ceder viaturas (1 autocarro e 5 carrinhas de transporte adaptado), bem como disponibilizar motoristas para a operação que se pretendia desenvolver. Em articulação com o Departamento para os Direitos Sociais, Divisão de Gestão de Frota e COL foi feito o planeamento e programação por forma a rentabilizar o mais possível esta tarefa de transportar as pessoas de forma segura e digna aos eventos da Jornada.

16. Relação com as Juntas de Freguesia

Era objetivo da Unidade de Missão estabelecer a ligação com as 24 Juntas de Freguesia de Lisboa, envolvendo-as nos eventos da JMJ, no Festival da Juventude e na Peregrinação dos Símbolos. Os eventos principais tiveram fortes impactos nos territórios designadamente das Freguesias do Parque das Nações, Avenidas Novas, Santo António, Santa Maria Maior, Arroios, Belém e Areeiro. Para o bom desempenho dos eventos era fundamental contar a participação e o envolvimento das Juntas de Freguesia, as suas equipas e das respetivas populações.

Por outro lado, dado que o Festival da Juventude consistiu em mais de 500 eventos, com origem em mais de 35 países, e envolveu representações de dança, música, conferências, exposições, cinema, teatro e museus, espalhando-se por mais de 80 locais em toda a cidade, o apoio a prestar pela Unidade de Missão não teria sido o mesmo sem o envolvimento ativo e a cooperação das respetivas Juntas de Freguesia.

Houve também uma preocupação especial por parte da Unidade de Missão em manter o diálogo e colaboração com as Juntas de Freguesia relativamente à questão do licenciamento de atividades económicas com carácter não sedentário (carrinhas de street food e outras atividades comerciais – Anexos 3 e 5), assim como acompanhar os seguintes processos administrativos de licenciamento: o Parque Cristonautas - Martim Moniz (Recinto Improvisado), o Estádio da Luz (Recinto de Diversão Temporária), *Videomapping* na Praça da Figueira (Ocupação Temporária de espaço público), o Estádio 1º de Maio INATEL (Polska-Lizbona) (Recinto Improvisado em espaço privado), a Cidade da Alegria - Jardim Vasco da Gama – Rua Vieira Portuense (Recinto Improvisado), a Alameda D. Afonso Henriques (Recinto Improvisado), o Parque Eduardo VII (Recinto Improvisado) e a Praça do Comércio (Recinto Improvisado).



Relativamente à Peregrinação dos Símbolos da JMJ 2023, que teve lugar nos dias 22 e 23 de julho de 2023 e que percorreu vasto território das Freguesias de Belém, Alcântara, Estrela, Misericórdia, Santa António, Campolide, S. Domingos de Benfica, Alvalade, Lumiar, Olivais, Santa Maria Maior e S. Vicente, foi preocupação estabelecer a ligação entre a CML e o Comité Organizador Diocesano (COD) no que respeita as diversas questões colocadas a nível de emissão de licenças, disponibilização de materiais (palco/estrado, baias, caixotes do lixo, etc.), utilização de espaço público, segurança, protocolo, mobilidade e espaço verdes.



Peregrinação dos símbolos com a participação de elementos da Unidade de Missão

17. Festival da Juventude

Em paralelo com a JMJ, decorreu o Festival da Juventude em cerca de 80 espaços da cidade de Lisboa, dos quais, cerca de 30 sob a gestão da CML. Foi objetivo da Unidade de Missão prestar o apoio necessário ao COL relativamente a estes cerca de 30 espaços. O apoio prestado, começou a materializar-se ainda em 2022 através de um acompanhamento das várias visitas técnicas do COL aos locais, algumas delas com o apoio do Departamento de Espaços Verdes, em particular ao Jardim da Estrela e ao Martim Moniz, onde decorreu um dos principais eventos paralelos.

Posteriormente, realizaram-se reuniões com as Juntas de Freguesia que acolheram eventos, com o objetivo de as envolver e de lhes apresentar os respetivos projetos. Houve também nestes contactos a preocupação de as sensibilizar para o reforço dos meios durante a semana da JMJ.

À medida que os locais foram ficando definidos, o apoio da Unidade de Missão estendeu-se ainda aos processos de reserva dos espaços, de licenciamento, abastecimento de água e de energia elétrica com o apoio, respetivamente, da EPAL e da E-REDES.

O processo de definição dos locais dos eventos do Festival da Juventude ficou finalizado em fevereiro.

Já em março, iniciaram-se as reuniões com o COL sobre o protocolo de coorganização do Festival da Juventude, o qual foi assinado no dia 20 de junho (Anexo 2).

Estes eventos do Festival da Juventude colocavam um desafio acrescido à Unidade de Missão, que era o desconhecimento, por parte de todos, quanto ao impacto que os vários eventos poderiam ter em termos do número de participantes e consequentemente ao nível da mobilidade na cidade.

Durante o Festival da Juventude a Unidade de Missão fez um acompanhamento nos principais locais e constatou-se que correu tudo bem. Houve eventos nas áreas da música e da dança, eventos religiosos e de encontro, exposições, teatro, conferências, cinema e desporto por toda a cidade de Lisboa, em palcos e espaços exteriores, mas também em espaços interiores, com a passagem de mais de 300 mil participantes pelas várias atividades.



Elementos da equipa de trabalho do Festival da Juventude



Evento dos Crisonautas no Martim Moniz

18. Credenciação para acesso aos eventos

Com o aproximar da data do evento, houve necessidade de dar início ao processo de credenciação de acesso aos recintos dos eventos principais (Parque Eduardo VII e Parque Tejo), fazendo um levantamento de todos os líderes, chefias e colaboradores da CML, mas também das Juntas de Freguesia e empresas fornecedoras ou prestadoras de serviços, que precisavam de ser credenciados para poderem exercer as suas funções, para posterior comunicação ao COL. Em muitos casos houve também necessidade de credenciar viaturas.

19. Considerações finais

Para além do diálogo, foi também notória a capacidade de mobilização, disponibilidade e motivação das diversas unidades orgânicas da CML e das empresas municipais, em torno de um só objetivo.

Em março de 2023, a CML convidou Yago De La Cierva e Javier Sobrino, dois dos autores do Livro “Megaeventos de La Iglesia Católica” e responsáveis pela organização da JMJ Madrid 2011, para uma reunião-conferência muito oportuna, na qual estiveram presentes todos os elementos da Unidade de Missão e onde nos transmitiram o que é a vivência de uma JMJ de um ponto de vista organizativo, bem como alertaram para os aspetos mais delicados e importantes a ter em conta.

Foi neste encontro que Yago disse uma frase que resume bem o que significa organizar um evento desta dimensão e que todos retivemos daí em diante: “tudo tem a ver com tudo”.

No dia 12 de julho, a Unidade de Missão teve o enorme prazer de receber D. Américo Aguiar, Presidente da Fundação JMJ, que fez questão de participar numa das reuniões semanais para agradecer pessoalmente todo o empenho da CML na coorganização da JMJ. A Unidade de Missão, por sua vez, aproveitou a oportunidade para fazer um ponto de situação do andamento dos trabalhos.

De referir igualmente a enorme eficácia do Centro de Comando Operacional Municipal, durante a JMJ. O facto de todas as partes envolvidas na JMJ, incluindo a Unidade de Missão e o COL, aí terem tido assento, lado a lado, num mesmo espaço e com disponibilidade permanente de meios, fez com que existisse uma imediata capacidade de resposta dos serviços às, felizmente, e apesar de tudo, poucas, ocorrências que se verificaram.



Reunião com os organizadores da JMJ Madrid 2011



D. Américo Aguiar em visita à Unidade de Missão da CML

20. Agradecimentos

Num evento desta dimensão, houve necessariamente muitas pessoas e muitas entidades envolvidas, sem as quais e sem o empenho das quais a coordenação da Unidade de Missão não teria corrido da forma que correu.

Queremos agradecer em especial ao Presidente Carlos Moedas e ao seu gabinete, não só pelo apoio inexcelável, mas também pelo empoderamento que deu a esta Unidade de Missão.



Vice-Presidente da CML e o Coordenador da Unidade de Missão da JMJ, David Lopes no Parque Tejo

Gostaríamos de agradecer o empenho do Vice-Presidente da CML na capacidade de mobilização da Unidade de Missão e na permanente motivação com que acompanhou e liderou o nosso trabalho. E ao seu gabinete.

A todos os Vereadores do Executivo e gabinetes de vereação, direções municipais, departamentos, divisões, serviços e às empresas municipais, pelo extraordinário apoio.

Em segundo lugar, o nosso obrigado a todas as 24 Juntas de Freguesia. Todas deram o seu apoio decisivo em várias áreas. Um agradecimento especial às Juntas em cujo território se desenrolaram os grandes eventos, como foi o caso do Areeiro, Penha de França, Arroios, Santa Maria Maior, Misericórdia, Avenidas Novas, Santo António, Parque das Nações e Belém.



Reunião da Unidade de Missão com a presença do Presidente e do Vice-Presidente da CML

Muito obrigado ao SSI e à PSP pela colaboração estreita, construtiva e frutífera.

O nosso agradecimento especial a todos os diretores e assistentes operacionais das escolas que participaram no esforço de acolhimento a peregrinos

e voluntários, assim como a todos os Embaixadores de Lisboa, que prestaram um apoio inestimável a peregrinos e à cidade.

Obrigado aos municípios de fronteira, pela colaboração que deram ao nível da comunicação, em particular os municípios de Valença do Minho, Caia, Vilar Formoso e Castro Marim.

Queremos ainda agradecer a todas as entidades que apoiaram e empresas que prestaram serviços nos locais dos eventos principais, nomeadamente Epal, E-Redes, Marinha Portuguesa, Instituto Superior Técnico, Empark, Saba, Lismarketing (Pavilhão Carlos Lopes) Eclipse Palcos, Proença Palcos, AudioMatrix, CHS, Light Rent, Roadies DC, Call & Play, Vendap, Alugal, MBW, Expobrigada, Helder Branco, JM Nunes Dias, Aroma Limpa, CNP Vedação, Joveda, Orbit Stage, Europalco, Eficácia Livre, Obvispectrum Praxis, Sul Festas, O Cofre, Segur_Fogo, Naípe d'Agosto, Arena Atlântico, Luzeiro, Light Set, Gisband, Wise Safety, GSI, Parallel Rainbow e GCI.

Queremos agradecer ainda todo o apoio prestado pela CARRIS, TML, EMEL, SONAE, IP, APL, ATL e Santa Casa da Misericórdia.

Um obrigado especial à Fundação JMJ e ao COL, por toda a colaboração na organização deste evento!

Finalmente, queremos agradecer a todos aqueles que, anonimamente, colaboraram com espírito de missão no esforço de acolher as centenas de milhar de peregrinos que se deslocaram por Lisboa, contribuindo dessa forma para a imagem de uma cidade acolhedora e hospitaleira.

Obrigado a TODOS!



Anexos

Volume 2

1. Protocolo de Coorganização da Jornada Mundial da Juventude
2. Protocolo de Coorganização do Festival da Juventude
3. Despacho alargamento de horários do comércio
4. Protocolo para Acolhimento de peregrinos nas Escolas
5. Despacho street food
6. Relatório de city dressing
7. Plano Higiene Urbana
8. Plano de Coordenação Municipal
9. Plano de Acessibilidades de Lisboa
10. Relatório Técnico de Segurança no Espaço Público
11. Contrato de Mandato EGEAC
12. ATL

JORNADA MUNDIAL DA JUVENTUDE

RELATÓRIO SOBRE AS INTERVENÇÕES DA SRU NO PARQUE TEJO-TRANCÃO



Índice

Introdução -----	05
1. Antecedentes -----	07
2. Envolvimento da SRU na JMJ -----	11
2.1. Contrato de Mandato e Aditamentos – Programa Espaço Público -----	11
2.2. Responsabilidades da CML no Parque Tejo-----	12
3. Empreitada de Conceção-Construção para Reabilitação do Aterro Sanitário de Beirolas -----	13
3.1. Objeto do contrato -----	13
3.2. Aterro provisório de pré-carga na zona do Altar-Palco-----	13
3.3. Projeto paisagístico e modelação do terreno -----	14
3.4. Reabilitação das redes de extração de biogás e lixiviados-----	15
3.4.1. Apresentação à CCDR-LVT -----	17
3.4.2. Coordenação com DMHU – Higiene Urbana -----	17
3.5. Redes de água potável e de rega -----	18
3.6. Saneamento -----	18
3.7. Caleiras técnicas para a rede elétrica e sinal -----	19
4. Apoio à Coordenação das Intervenções da SRU e Fiscalização -----	21
5. Registo e Divulgação da Evolução dos Trabalhos -----	23
5.1. Vídeos drone -----	23
5.2. Registos fotográficos -----	23
6. Plano de Segurança, Vigilância, Controlo de Acessos e Articulação com Entidades de Segurança -----	25
6.1. Plano de Segurança -----	25
6.2. Serviço de vigilância e controlo de acessos -----	26
6.3. Direção do recinto e articulação com as entidades de segurança -----	27
7. Altar-Palco -----	29
7.1. Antecedentes -----	29
7.2. Estudos e Projetos -----	29

7.2.1. Estudo Preliminar (cobertura plana) -----	29
7.2.2. Cobertura ondulada (uma onda central) -----	30
7.2.3. Cobertura em duas ondas -----	30
7.2.4. Comentários do Vaticano e inspeções ao local para aprovação do projeto e condições de segurança -----	31
7.2.5. Preparação da contratação da empreitada -----	31
7.3. Construção do Altar-Palco -----	32
7.3.1. Fundações da cobertura -----	32
7.3.2. Contratação do Altar-Palco-----	32
7.3.3. Modificação do Projeto -----	33
7.3.4. Modificação Objetiva do Contrato com a Mota-Engil -----	33
7.3.5. Empreitada da Mota-Engil -----	34
7.4. Iluminação e som -----	35
7.5. Outros equipamentos -----	36
7.6. Processo de auditoria do Tribunal de Contas -----	37
8. Redes Elétricas de Baixa e Média Tensão -----	39
9. Equipamentos para o Evento -----	41
9.1. Equipamentos instalados pela SRU -----	41
9.2. Manual para voluntários -----	42
10. Acessos e Áreas para Apoio Logístico -----	43
10.1. Acesso poente e área para Hospital de Campanha e Food Court -----	43
10.2. Acesso sul e área de apoio à Higiene Urbana -----	43
10.3. Diversas reparações na envolvente -----	43
11. Imprensa -----	45
12. Operação Durante o Evento -----	47
13. Pós-Evento -----	51
14. ANEXOS -----	53

Introdução

A SRU, através do 2.º Contrato de Mandato – Programa Espaço Público e sucessivos aditamentos, foi encarregue da preparação do local para os principais eventos da Jornada Mundial da Juventude Lisboa 2023 (JMJ) nos dias 5 e 6 de agosto: o Parque Tejo, a norte de Lisboa.

O presente Relatório descreve os processos desenvolvidos na SRU até à realização da JMJ, os posteriores trabalhos de desmonte de algumas estruturas e o que ficará no local para a futura utilização no Parque Tejo.

Este Relatório permite ainda a compreensão das inúmeras decisões tomadas e das dificuldades que tiveram de ser vencidas, enumerando os projetos realizados, as obras contratadas e os equipamentos instalados, bem como os respetivos contratos e encargos. Neste sentido o presente documento é uma prestação de contas e uma base para o projeto do futuro Parque Tejo.

1. Antecedentes

A Cidade de Lisboa acolheu, de 1 a 6 de agosto de 2023, a JMJ.

As cerimónias principais da JMJ (Vigília, dia 5, e Missa Final, dia 6 de agosto) realizaram-se na zona do antigo Aterro Sanitário de Beirolas (ASB), com cerca de 38ha, junto à foz do Rio Trancão, continuada, na outra margem (concelho de Loures), por uma longa faixa ribeirinha (62ha).

As duas áreas para o evento ficaram ligadas por uma ponte ciclo-pedonal (construída pela EMEL) sobre o Rio Trancão.

A área do recinto em Lisboa inclui o ASB, selado em 1998, com a instalação de equipamentos de extração de biogás, recolha de lixiviados e transporte destes para a ETAR de Beirolas. Este sistema estava obsoleto há muitos anos e foi objeto de uma avaliação para reparação e requalificação, de acordo com o estudo geotécnico e ambiental contratado, em 8 de abril de 2021, à empresa GREENTOOL pelo valor de 293.952,00 € (Anexo 1).

Em agosto de 2021, considerando a competência técnica e o histórico de envolvimento do Laboratório Nacional de Engenharia Civil (LNEC) na monitorização geológica e geotécnica do ASB, foi encomendado um estudo a esta entidade, no valor de 19.800,00 € (Anexo 2), com o objetivo de avaliar a sua estabilidade, nomeadamente para a construção do Altar-Palco, a sul.

Este estudo concluiu que, para assegurar uma capacidade de carga suficiente para a construção do Altar-Palco, era necessário realizar um aterro provisório de pré-carga, até que os assentamentos resultantes estabilizassem e ocorresse a consolidação da fundação (aterro sanitário e lodos subjacentes).

No dia 16 de setembro de 2021, a SRU lançou um concurso público internacional com pré-qualificação para uma empreitada de conceção-construção de reabilitação do ASB. Este concurso terminou a 23 de abril de 2022 com a assinatura do contrato com a empresa Oliveiras, S.A. no valor de 6.997.327,95 € (Anexo 3).

Desde 2019, a SRU estava também encarregue, pelo anterior executivo da Câmara, de estudar uma solução para o Altar-Palco no ponto mais alto da zona de Lisboa do Parque Tejo-Trancão. A solução estudada baseava-se em contentores marítimos usados, sobrepostos, que, em 2022, estava ainda em análise pela organização da JMJ.



1 – Fotografia do Aterro Sanitário de Beirolas em abril 2022



2 – Fotografia do Aterro Sanitário de Beirolas em abril 2022



3 – Fotografia aérea do Aterro Sanitário de Beirolas em junho 2022



4 – Fotografia aérea do recinto do Parque Tejo-Trancão em junho 2022

2. Envolvimento da SRU na JMJ

2.1. Contrato de Mandato e Aditamentos – Programa Espaço Público

- ◆ A SRU foi mandatada pela CML para as intervenções relacionadas com “Jornadas da Juventude”, ou seja, com a JMJ, através do 2.º Contrato de Mandato – Programa Espaço Público, cuja minuta foi publicada no 4.º suplemento ao Boletim Municipal n.º 1337, de 3 de outubro de 2019, no valor de 5,1M€ distribuídos entre 2019 e 2022.
- ◆ A 22 de julho de 2020, foi assinado o 1.º Aditamento ao 2.º Contrato de Mandato – Programa Espaço Público, com minuta publicada no 4.º suplemento ao Boletim Municipal n.º 1378, de 16 de julho de 2020, mantendo o valor total, mas alterando a distribuição anual, entre Obra e Diversos e Imprevistos, para ter em conta o contexto de pandemia.
- ◆ O 2.º Aditamento a esse mesmo Contrato de Mandato foi aprovado em Assembleia Municipal a 22 de julho de 2021, tendo a respetiva minuta sido publicada no 6.º suplemento ao Boletim Municipal n.º 1433, de 5 de agosto de 2021, mas, por mudança do executivo a seguir às eleições autárquicas, só foi assinado a 10 de dezembro de 2021.

Este aditamento correspondeu a um aumento do valor de 5,1M€ para 9,1M€ após desenvolvimento dos estudos para a intervenção de reabilitação do Aterro Sanitário de Beirolas no âmbito do parque intermunicipal Tejo-Trancão, e na sequência da reavaliação das estimativas, cujo concurso de empreitada de conceção-construção estava a ser preparado com preço base de 7M€ (superior aos 5,1M€ do Contrato de Mandato, montante que não fora revisto com o 1.º Aditamento).

- ◆ O 3.º Aditamento foi aprovado em Assembleia Municipal a 26 de julho de 2022, tendo a deliberação sido publicada no 2.º suplemento ao Boletim Municipal n.º 1486 de 11 de agosto de 2022. O aditamento elevou o Contrato de Mandato para 17,37M€ e foi assinado a 12 de setembro de 2022.

Este valor procurou englobar todas as responsabilidades assumidas pela CML através do Memorando de Entendimento com a organização do evento - Fundação JMJ 2023, que integra o Comité Organizador Local (adiante designado por COL) – e o Governo, através de um Grupo de Projeto nomeado para coordenar as entidades nacionais envolvidas na JMJ (adiante designado por GOV) e transmitidas à SRU para a preparação do recinto principal da JMJ, no Parque Tejo.

Mandato da SRU para a JMJ e Aditamentos

2º Contrato Mandato - Espaço Público – Boletim Municipal n.º 1337 de 3.10.2019					
	2019	2020	2021	2022	Total
Jornadas da Juventude	300 000,00	1 050 000,00	1 750 000,00	2 000 000,00	5 100 000,00
Projeto	300 000,00	50 000,00	50 000,00		400 000,00
Obra		700 000,00	1 400 000,00	1 700 000,00	3 800 000,00
Fiscalização		100 000,00	100 000,00	100 000,00	300 000,00
Diversos e Imprevistos		200 000,00	200 000,00	200 000,00	600 000,00

1º aditamento ao 2º Contrato Mandato - Espaço Público – Boletim Municipal n.º 1378 de 16.07.2020					
	2019	2020	2021	2022	Total
Jornadas da Juventude	-	90 000,00	1 868 000,00	3 142 000,00	5 100 000,00
Projeto	-	90 000,00	210 000,00	100 000,00	400 000,00
Obra			1 360 000,00	2 700 000,00	4 060 000,00
Fiscalização			162 000,00	138 000,00	300 000,00
Diversos e Imprevistos			136 000,00	204 000,00	340 000,00

2º aditamento ao 2º Contrato Mandato - Espaço Público – Boletim Municipal n.º 1433 de 5.08.2021					
	2021	2022	2023	2024	Total
Jornadas da Juventude	453 106,17	2 865 220,00	5 795 660,00	0,00	9 113 986,17
Projeto	453 106,17				453 106,17
Obra		2 608 000,00	5 024 000,00		7 632 000,00
Fiscalização		66 420,00	199 260,00		265 680,00
Diversos e Imprevistos		190 800,00	572 400,00		763 200,00

3º aditamento ao 2º Contrato Mandato - Espaço Público – Boletim Municipal n.º 1486 de 11.08.2022					
	<=2021	2022	2023	2024	Total
Jornadas da Juventude	323 352,63	7 053 284,61	9 995 091,21	0,00	17 371 728,45
Projeto	323 352,63	668 375,55	587 704,87		1 579 433,05
Obra		6 114 117,75	7 839 000,00		13 953 117,75
Fiscalização		170 791,31	468 386,34		639 177,65
Diversos e Imprevistos		100 000,00	1 100 000,00		1 200 000,00

2.2. Responsabilidades da CML no Parque Tejo

No Memorando de Entendimento, a Igreja, o Governo e os Municípios de Loures e Lisboa acordaram na repartição de responsabilidades, operacionais e financeiras, no âmbito da organização da JMJ. As responsabilidades assumidas pela CML em relação ao Parque Tejo que foram cometidas à SRU foram as seguintes:

- ◆ Recuperação do Aterro Sanitário de Beirolas;
- ◆ Monitorização dos assentamentos do aterro e apoio LNEC;
- ◆ Altar, Palco e zona de todos os participantes;
- ◆ Som, imagem, audiovisuais e luzes no palco;
- ◆ Zonas de sacristias, camarins e equipas multimédia;
- ◆ Stands das cadeias de TV;
- ◆ Zona para camiões media com ligação ao recinto;
- ◆ Zona para estacionamento de autocarros e carros da organização;
- ◆ Zona para convidados VIP;
- ◆ Delimitação e acessos ao recinto e outras estruturas de segurança;
- ◆ Acessos e mobilidade interior no recinto para todos os intervenientes;
- ◆ Delimitação de sectores dentro do recinto;
- ◆ Abastecimento e disponibilização de água potável;
- ◆ Estruturas para comunhão religiosa (espalhadas por todo o recinto);
- ◆ Estrutura para zonas de serviços e lojas oficiais;
- ◆ Rede elétrica;
- ◆ Zona logística adjacente ao recinto;
- ◆ Aplicação de Sementeira;
- ◆ Sinalética (acessos, percursos, bolsas de estacionamento);
- ◆ Rede de esgotos;
- ◆ Controlo de pragas.

3. Empreitada de Conceção-Construção para Reabilitação do Aterro Sanitário de Beirolas

3.1. Objeto do contrato

A empreitada de conceção-construção, adjudicada à Oliveiras, S.A., englobou os seguintes trabalhos:

1. Execução, de acordo com o estudo encomendado pela SRU ao LNEC, de um aterro de pré-carga provisório, na zona do Altar-Palco, e posterior instalação de uma laje de ensoleiramento geral;
2. Projeto paisagístico do recinto na área pertencente ao concelho de Lisboa, modelação do terreno e definição de uma rede de caminhos para a definição de setores e circulação dos peregrinos;
3. Reabilitação das redes de extração de biogás e lixiviados, envolvendo a substituição de poços de captação e reformulação das redes de condução até à ETAR de Beirolas, e a instalação de uma nova central de comando e queimador de biogás, localizados na ETAR;
4. Instalação de caleiras técnicas ao longo dos caminhos para a passagem de condutas de água potável (bebedouros), de rega (da ETAR de Beirolas), eletricidade e transmissão de imagem e som;
5. Acessos com pavimentos mais resistentes às traseiras do Altar-Palco e do TV *Compound*;
6. Sementeira de prado nos vários setores para a pernoita dos peregrinos após a Vigília, e antes da Missa Final do dia 6 de agosto; e
7. Definição de locais para a colocação de postos de primeiros socorros, tendas de controlo de acessos, estruturas para comunhão, equipamentos sanitários, um hospital de campanha, instalações para a imprensa internacional, e demais equipamentos de apoio.

3.2. Aterro provisório de pré-carga na zona do Altar-Palco

Decorrente do estudo encomendado ao LNEC, mencionado em (1) do ponto 3.1., e com o objetivo de preparar a execução do aterro de pré-carga, a SRU consultou três empresas de prestação de serviços de instrumentação e monitorização geotécnica, para a execução dos trabalhos de observação preconizados pelo LNEC (instalação de extensómetros e marcas topográficas, recolha e caracterização de amostras de solos, e realização de campanhas periódicas de leituras para acompanhamento regular dos assentamentos). Da consulta prévia, resultou a contratação da empresa GEOINT, a 5 de abril de 2022, pelo valor 50.190,00 € (Anexo 4).

O aterro de pré-carga provisório foi executado a 21 de julho, abrangendo uma área de 4.000 m² e 3 metros de altura. Foi monitorizado pela GEOINT, com o acompanhamento do LNEC contratado especialmente para o efeito através de novo Contrato celebrado a 24 de junho de 2022 pelo valor 19.800,00 € (Anexo 5).

No final do mês de setembro de 2022, o projetista contratado pela Oliveiras, S.A., Eng.º Alexandre Pinto da empresa JETsj Geotecnia Lda., fez uma avaliação da evolução dos assentamentos registados nos dois primeiros meses de permanência do aterro provisório, tendo concluído que os resultados foram mais favoráveis do que o inicialmente previsto,



5 – Fotografia aérea do aterro provisório de pré-carga na zona do Altar-Palco

e que se poderia iniciar a remoção faseada do aterro, ao longo de 6 semanas, mantendo-se a monitorização dos assentamentos.

Com o acordo do LNEC, a remoção do aterro provisório iniciou-se a 14 de outubro, operação que terminou a 21 de dezembro de 2022.

O material utilizado neste aterro provisório foi obtido a partir da demolição dos pavimentos do parque de estacionamento a norte do recinto (onde esteve localizado o centro de testagem à COVID19).

3.3. Projeto paisagístico e modelação do terreno

O projeto paisagístico realizado pela Oliveiras, S.A. (ver 3.1. (2)) foi acompanhado pelos arquitetos paisagistas da SRU (Victor Beiramar Diniz e Luísa Branco), com o apoio da Arq.^a Paisagista Helena Barros Gomes, da Direção Municipal do Ambiente, Estrutura Verde, Clima e Energia (DMAEVCE).

Esta equipa propôs, no dia 21 de outubro de 2022, a aprovação do projeto (Anexo 6).

O projeto paisagístico, que incluiu a rede de caminhos de delimitação dos setores para acolhimento dos peregrinos, as áreas de apoio logístico, a área dedicada à imprensa (junto ao Colégio Pedro Arrupe) e o acesso aos bastidores do Altar-Palco, foi discutido em sucessivas reuniões com o COL (5 de julho, 6 de setembro, 14 de outubro e 24 de outubro),



6 – Fotografia aérea do recinto durante os trabalhos de modelação

tendo sido aprovado no dia 27 de outubro de 2022.

Os trabalhos de modelação do terreno, a rede de caminhos e a preparação dos solos para as sementeiras foram concluídos no primeiro trimestre de

2023. Foi preparada uma área experimental de hidrossementeira para definição das melhores misturas de sementes para o prado seco adequado à permanência dos peregrinos nos dias 5 e 6 de agosto de 2023. Foram selecionadas as melhores composições e a sementeira e rega com Água+ teve início em março.

O material removido do aterro provisório de pré-carga na zona do Altar-Palco foi ensaiado e integralmente reutilizado para base dos caminhos.

3.4. Reabilitação das redes de extração de biogás e lixiviados

Em fevereiro de 2020, a CC DR-LVT transmitiu a sua preocupação relativamente à possível existência de solos contaminados sobre o aterro sanitário e, em 2021, reiterou essa preocupação.



7 – Fotografia aérea do recinto após conclusão dos trabalhos de paisagismo

Estas chamadas de atenção recomendaram que se realizasse um estudo ambiental, contratado à empresa GREENTOOL, que foi concluído em julho de 2021, de que se deu conhecimento à CC DR-LVT a 1 de junho de 2022.

Este estudo envolveu o levantamento da informação existente sobre a constituição do ASB e sobre a monitorização feita ao longo do tempo; a realização de trabalhos de campo e de laboratório, bem como de ensaios para caracterização do sistema existente.

Através de várias sondagens, constatou-se que, apesar do aterro sanitário ter sido desativado há mais de 25 anos, a tela de selagem superficial, coberta por uma camada de solo com cerca de 1 metro de espessura média, mantinha a sua total integridade.

Verificou-se também que as redes de extração de biogás e lixiviados do interior do aterro sanitário selado estavam em muito mau estado de conservação, com vários poços de captação inoperacionais, e desadequadas ao caudal de biogás que se conseguia extrair do interior do aterro (25 anos após a selagem do aterro, a produção de biogás era já substancialmente inferior à inicial), pelo que necessitavam de intervenção urgente de reabilitação.

O estudo da GREENTOOL incluiu ainda a verificação da eventual presença de hidrocarbonetos de petróleo nos solos de cobertura da membrana do aterro, através da análise de 44 amostras recolhidas em 44 poços de prospeção. As amostras recolhidas, sempre acima da tela de selagem superficial, mostraram que os valores de referência dos parâmetros analisados – Hidrocarbonetos Totais de Petróleo, C10-C40 – não foram nunca ultrapassados.

No entanto, o facto de o estudo de 2021 apenas incidir sobre Hidrocarbonetos Totais de Petróleo levou a SRU a contratar à empresa ETP Lda., em 2022 (Anexo 7), um estudo analiticamente mais desenvolvido.

Este segundo estudo envolveu a recolha de 15 novas amostras recolhidas em 15 poços de prospeção. As amostras foram igualmente recolhidas acima da tela de selagem. Mostraram resultados aceitáveis e apenas uma amostra apresentou um teor de crómio marginalmente acima do valor de referência (170 mg/kg para 160 mg/kg). Esta amostra foi submetida a uma contra-análise de que resultaram teores abaixo dos valores de referência.



8 – Nova central de comando do sistema de recolha de biogás



9 – Vista interior da nova central de comando do sistema de recolha de biogás

A reabilitação consistiu na adequação da rede de poços verticais de extração de biogás e lixiviados, através da selagem dos poços danificados e inoperacionais, execução de 13 novos poços, e reutilização de 12 poços existentes com substituição das cabeças de poço e reforço da selagem da tela.

No âmbito destes trabalhos, foi construída sobre o aterro uma pequena bacia impermeabilizada para a deposição temporária dos resíduos retirados na abertura dos novos poços. No final dos trabalhos, a bacia foi desativada e removida.

A nova rede de poços ficou concluída em março de 2023, incluindo todos os novos ramais de transporte de biogás e lixiviados até à ETAR de Beirolas.

A nova central de comando de todo o sistema, incluindo o novo queimador de biogás, foi instalada no início do mês de abril de 2023, na mencionada ETAR.

Estes novos equipamentos foram dimensionados para o caudal de biogás que se estimou ser produzido nos próximos 40 anos.

3.4.1. Apresentação à CCDR-LVT

A 30 de setembro de 2022, foram apresentadas à CCDR-LVT, na presença de representante da APA, as intervenções projetadas para o Parque Tejo-Trancão. Os projetos de Arquitetura Paisagista e de Recuperação do ASB foram enviados no dia 11 de outubro.

No seguimento desta apresentação, e da insistência da SRU para resposta urgente, a CCDR-LVT, na ausência de resposta da APA, deu por concluída, em 21 de dezembro de 2022, a pretensão da SRU.

3.4.2. Coordenação com DMHU – Higiene Urbana

A 17 de agosto de 2022, realizou-se uma reunião com a Direção Municipal de Higiene Urbana (DMHU) para análise e posterior validação técnica do projeto de reabilitação do Aterro Sanitário de Beirolas.

A sua entrega final ocorreu a 21 de setembro de 2022, seguindo-se reunião de esclarecimentos a 26 de setembro, com a presença da Eng.^a Maria João Morgado da DMHU e da Eng.^a Susana Pereira da Ecoserviços (empresa subcontratada pela DMHU para a manutenção e monitorização do Aterro Sanitário de Beirolas). Esta equipa acompanhou a empreitada até à sua conclusão, no final do primeiro trimestre de 2023.

Para preparar o licenciamento do queimador de biogás, a ser subscrito pela DMHU, e a entrega à CML da nova instalação de tratamento do Aterro Sanitário de Beirolas, realizou-se uma reunião, a 5 de abril de 2023, no gabinete do Diretor Municipal da Higiene Urbana, na qual a SRU apresentou, e dias depois entregou, os documentos necessários para o referido licenciamento e instruções para a operação do sistema compilados pela especialista em Ambiente da Engexpor.

No dia 11 de abril, foi proporcionada uma visita à central de comando do sistema com técnicos da DMHU para apresentação e demonstração de funcionamento.

◆ A 28 de julho, foi emitida a licença TUA D20230728010083 do queimador de biogás (Anexo 8).

3.5. Redes de água potável e de rega

No dia 28 de julho de 2022, a SRU apresentou à EPAL o projeto, realizado pela Oliveiras, S.A., da rede de abastecimento de água para consumo, para alimentação das instalações sanitárias e bebedouros, e os caudais necessários.

Esta rede (Anexo 9) incluiu um ramal provisório até à ponte ciclo-pedonal sobre o Rio Trancão, para abastecer, através de condutas integradas no tabuleiro, o denominado “triângulo de Loures”. Este ramal acabou por não ser utilizado durante a JMJ.

A EPAL viabilizou a solução apresentada, aprovando os pedidos de ligação à rede a 2 de novembro de 2022.

O abastecimento de água potável, através de bebedouros e instalações sanitárias (ver capítulo 9) funcionou adequadamente durante a JMJ (5 e 6 de agosto de 2023), tendo-se atingido o consumo máximo de 190 m³/h em ambos os dias, como previsto na estimativa de projeto.

A 12 de agosto de 2022, realizou-se uma reunião de projeto com a equipa das Águas do Tejo e Atlântico (AdTA) na ETAR de Beirolas, com vista à utilização de Água+ na rede de rega a construir no recinto.

O projeto da rede de rega consistiu numa malha de canhões fixos, nos setores A3 a A11 e A23 a A25, num total de 39 com alcance de 35 metros e de 13 de 24 metros, complementada com 7 linhas de máquinas de rega com enroladores, para rega do prado semeado nos setores A1, A2 e A13 a A22 (Anexo 10). Para otimização do consumo de água, o sistema instalado permite a programação de horários de funcionamento, para cada conjunto de equipamentos pré-definido.

Tal como para a água potável, esta rede incluiu um ramal provisório até à ponte ciclo-pedonal sobre o Rio Trancão, mas que também não chegou a ser utilizado.

A ETAR de Beirolas apenas produzia 1.200 m³/dia de Água+. Para a rega de todo o recinto, verificou-se serem necessários mais 2.000 m³/dia, para o que se recorreu ao reforço da água proveniente dos furos de captação existentes na Freguesia do Parque das Nações.

Com vista a este reforço, e em articulação com a DMAEVCE, foi licenciada a utilização de um outro furo existente no interior do recinto, junto à zona dos antigos viveiros da Expo'98, que se encontrava desativado.

A utilização de Água+ para a rega dos prados secos dos vários setores do recinto da JMJ careceu de uma adenda à licença da APA, concedida à CML/DMAEVCE para rega no Parque das Nações, a qual expirava a 31 de julho de 2023, tendo sido prorrogada até 30 de outubro de 2023.

3.6. Saneamento

No projeto de arquitetura paisagista foram previstas quatro zonas para instalações sanitárias, três das quais ligadas a redes de abastecimento de água e de drenagem de esgotos com capacidade para um total de 1.800 instalações.

As três zonas de sanitários infraestruturados localizaram-se: a norte do recinto, junto à entrada, a poente, junto ao muro do Colégio Pedro Arrupe e a sudeste, junto à ETAR.

A quarta zona, a nordeste, foi constituída por soluções de cabines secas, num total de 200 unidades.

O fornecimento e instalação de todos os equipamentos sanitários esteve a cargo do Governo, que os encomendou à empresa Avistacidade Lda.

Coube à SRU a modelação do terreno e preparação das zonas para a instalação destes equipamentos, assim como a execução das redes, enterradas, de abastecimento de água e de saneamento, para sua ligação. O núcleo a sudeste, junto à ETAR, por não haver rede pública de saneamento próxima, foi equipado com um reservatório enterrado de 50 m³, para acumulação e trasfega de efluentes até à ETAR de Beirolas através de duas linhas de bombagem.

3.7. Caleiras técnicas para a rede elétrica e sinal

Nas bermas do caminho principal do recinto foram instaladas caleiras técnicas de betão pré-fabricado, de secção 0,50 x 0,50m, para a passagem de cablagem de energia e de telecomunicações.

Para acomodar os cabos das torres multimédia (num total de 25 unidades) e os cabos necessários à captação de imagem e som, foi executada uma rede de tubagens enterradas ligada às caleiras principais (Anexo 11).

Esta rede de tubagens permitiu também instalar a rede elétrica de alimentação das tendas de primeiros socorros, em cada setor do recinto, das tendas médicas de média dimensão, e do Hospital de Campanha junto ao Colégio Pedro Arrupe.

4. Apoio à Coordenação das Intervenções da SRU e Fiscalização

Perante as múltiplas e complexas intervenções da SRU necessárias para o acolhimento da JMJ no Parque Tejo, que requeriam uma intensa coordenação de múltiplas tarefas e de diversas entidades, a SRU decidiu contratar uma prestação de serviços para o apoio à coordenação global, incluindo a fiscalização e segurança de todas as empreitadas, o que se veio a revelar uma decisão acertada.

Para esta contratação, a SRU procedeu, em junho de 2022, a uma auscultação ao mercado, consultando empresas com dimensão e currículo adequados ao que se pretendia. As respostas obtidas nesta consulta preliminar foram analisadas por uma equipa técnica nomeada pelo Conselho de Administração, que propôs, em 12 de julho de 2022, que a empresa Engexpor S.A. fosse convidada a apresentar proposta para a “Aquisição de serviços de coordenação global, incluindo serviços de fiscalização, das intervenções a realizar, pela Lisboa Ocidental SRU, no Parque Tejo-Trancão, no âmbito da conceção e implementação do evento Jornada Mundial da Juventude 2023”.

A proposta pela empresa apresentada foi adjudicada no dia 12 de agosto de 2022, tendo o contrato sido assinado a 29 de agosto, pelo valor de 771.456,00€, incluindo IVA, correspondente a 14 meses de duração dos serviços, isto é, até ao fecho de todas as empreitadas e serviços.

Tal como previsto no Caderno de Encargos, a equipa da Engexpor S.A. afeta ao apoio à coordenação global da JMJ, para além dos elementos de “backoffice”, foi constituída por (Anexo 12):

- ▶ Coordenador geral
- ▶ Gestor de planeamento
- ▶ Gestor de contratação e aprovisionamento
- ▶ Coordenador de instalações elétricas
- ▶ Coordenador de instalações mecânicas
- ▶ Coordenador de ambiente

E, para a fiscalização das empreitadas, por uma equipa constituída por:

- ▶ Diretor de fiscalização
- ▶ Engenheiro fiscal
- ▶ Arquiteto paisagista fiscal
- ▶ Fiscal de instalações elétricas e de segurança
- ▶ Técnico de ambiente
- ▶ Topógrafo
- ▶ Coordenador de Segurança em Obra

As equipas multidisciplinares da Engexpor apoiaram a SRU no planeamento estratégico das várias intervenções no Parque Tejo, na promoção e gestão dos projetos de especialidades, no processo de tomada de decisão de contratar empreitadas e aquisições de serviços, produzindo relatórios, pareceres técnicos e consultas ao mercado para enquadramento de soluções técnicas e preços unitários.

A SRU não tinha experiência na aquisição deste tipo de serviços, mesmo em intervenções de grande escala que obrigariam ao acompanhamento por equipas técnicas pluridisciplinares, mas o sucesso deste apoio à gestão contratual das intervenções da SRU para a JMJ abriu a possibilidade de se adotar este tipo de serviços noutros casos

5. Registo e Divulgação da Evolução dos Trabalhos

5.1. Vídeos drone

Para registo e acompanhamento da evolução dos trabalhos de preparação do evento, a SRU contratou à empresa Skyverse, Lda., a 29 de julho de 2022, pelo valor 3.690,00€ incluindo IVA, a realização de vídeos aéreos do recinto, captados por drone com periodicidade quinzenal, seguindo um plano de voo fixo.

Todos os vídeos foram partilhados com a Direção de Marca e Comunicação da CML, para publicação no site dedicado à JMJ, e serviram para apresentar a evolução dos trabalhos nas reuniões mensais com os Vereadores e Diretores Municipais, e também nas reuniões técnicas com o COL e Governo.

5.2. Registos fotográficos

Para acompanhamento da complexa obra do Altar-Palco, o fotógrafo que presta regularmente serviços à SRU, João Peleteiro, registou também, semanalmente, a evolução dos trabalhos.

No fim de todos os trabalhos, na véspera do evento e para memória futura, a mesma empresa fez o registo fotográfico do recinto e equipamentos tipo instalados.

6. Plano de Segurança, Vigilância, Controlo de Acessos e Articulação com Entidades de Segurança

6.1. Plano de Segurança

Na ausência do Plano de Segurança para o evento, da responsabilidade do Governo (que só veio a ser apresentado publicamente no mês de julho de 2023), a SRU, tendo em conta a sua responsabilidade de preparar o recinto para o evento e de promover o seu licenciamento junto da ANEPC, nos termos do Decreto-Lei 268/2009, de 29 de setembro de 2009), tomou a iniciativa de contratar a elaboração de um Plano de Segurança para a área da sua intervenção, que incluiu os seguintes aspetos:

- ▶ Cálculo da lotação dos vários espaços do recinto e do evento em geral;
- ▶ Análise de riscos
- ▶ Identificação dos equipamentos de segurança necessários (extintores e sinalização de evacuação)
- ▶ Identificação dos cenários de emergência
- ▶ Definição da Estrutura Operacional de Segurança, com as respetivas funções e responsabilidades
- ▶ Plano de evacuação
- ▶ Planos de atuação em caso de emergência
- ▶ Procedimentos de segurança
- ▶ Procedimentos de emergência
- ▶ Contactos em caso de emergência
- ▶ Plano de comunicações e contactos (interno e externo)

Atendendo à dimensão e características especiais do Altar-Palco, que iria receber vários eventos ao longo dos dois dias em que a JMJ iria decorrer no Parque Tejo-Trancão, incluiu-se na aquisição de serviços a elaboração do Projeto de Segurança Contra Incêndios do Altar-Palco, para garantir uma melhor integração entre as medidas de autoproteção e as instalações técnicas de segurança contra incêndios.

A definição do preço base e a identificação da empresa a convidar resultou de uma audição prévia, realizada já com o apoio da Engexpor, a três empresas da especialidade com experiência em eventos de grande dimensão.

A empresa que apresentou a melhor proposta foi a Action Modulers Consulting and Technology Lda., com quem no dia 20 de dezembro de 2022 se celebrou contrato pelo valor de 87.570€ (Anexo 13).

O Plano de Segurança foi articulado com a equipa de segurança do COL e com as entidades de segurança representadas pelo Sistema de Segurança Interna (SSI), que reuniu as seguintes entidades: INEM, PSP, ANEPC, Bombeiros, GNR, Polícia Marítima e ANAC. A Action Modulers acompanhou a SRU nas reuniões técnicas mensais coordenadas pelo SSI.

O Plano de Segurança foi entregue ao COL (Anexo 14), que o recebeu como entidade promotora do evento e o submeteu à aprovação da ANEPC, a qual ocorreu a 7 de julho de 2023.

6.2. Serviço de vigilância e controlo de acessos

Para acesso ao recinto, foram definidos dois tipos de entradas (Anexo 15):

- ▶ Entradas principais – Porta P1 e Porta P3;
- ▶ Entradas de serviços – AS1, AS2, AS3, AS4, AS5 e AS6.

Na preparação do recinto para a JMJ, foram utilizadas entradas com portarias controladas 24/24h, complementadas com rondas periódicas em todo o recinto, de acordo com o seguinte plano:

- ▶ Numa primeira fase, correspondente à empreitada de reabilitação do Aterro Sanitário de Beirolas, funcionou a Porta P3, na Rua Vitorino Magalhães Godinho, controlada pelo empreiteiro Oliveiras, S.A.. Com a receção provisória desta empreitada, a SRU passou a assumir a responsabilidade do controlo de acessos, mantendo a entrada ao recinto exclusivamente por esta porta, para todas as entidades envolvidas na montagem de equipamentos e visitantes.
- ▶ Na segunda fase, em complemento da Porta P3, foi utilizada a Porta AS2 para acesso direto às traseiras do Altar-Palco, pela Rua Chen He, reservada à montagem do Palco e, posteriormente, a artistas e equipas técnicas para a realização de montagens e ensaios.
- ▶ Numa terceira fase, a partir de 1 de agosto, a portaria na entrada P3 foi realocizada junto ao Colégio Pedro Arrupe – entrada AS3 – para acesso da RTP e imprensa ao TV Compound.

Para a vigilância e controlo de acessos na segunda fase, a SRU contratou a empresa STRONG CHARON, por 88.449€ a 5 de maio de 2023 (Anexo 16).

Nos dias do evento, 5 e 6 de agosto de 2023, o controlo de todos os acessos ao recinto - nas entradas principais (P1 e P3) e de serviço (AS1 a AS6) - foi assumido pela PSP que, para isso, instalou pontos de controlo equipados, no total, com 16 pórticos e 8 máquinas Raio-X.

O acesso dos Bispos e da comitiva Papal ao Palco fez-se exclusivamente pela entrada AS2. A entrada AS3 ficou reservada a convidados, imprensa e a peregrinos com mobilidade condicionada.

Não foi prevista a entrada de peregrinos, vindos de Loures, pela ponte pedonal. No entanto, no dia 5 de agosto, verificou-se não existir controlo neste acesso levando a uma intensa entrada de peregrinos pela ponte.

Na madrugada de 6 de agosto, conforme previsto, a ponte pedonal funcionou para a vinda de Loures de grande número de padres concelebrantes e para a passagem do “papamóvel” entre as duas margens, durante a visita do Papa aos setores de Loures.

A partir da meia-noite do dia 6 de agosto, a STRONG CHARON assumiu novamente o controlo do perímetro do recinto, repondo as duas portarias AS2 e AS3 durante as operações de desmonte.

A partir de 15 de agosto, e até ao final do mês, passou a funcionar unicamente a portaria da Rua Chen He – AS2 – de acesso ao Palco, para o seu desmonte parcial, controlada pela STRONG CHARON.

No início de setembro, enquanto única empresa com serviços em curso, a Mota-Engil assumiu o controlo de acessos pela entrada AS2.

6.3. Direção do recinto e articulação com as entidades de segurança

A 29 de junho de 2023, o Eng.º João Pimentel foi nomeado pela CML diretor do recinto para a operação das estruturas e equipamentos técnicos, com vista à coordenação do seu funcionamento e autorização de acessos até ao final do evento (ver no Anexo 12 os restantes técnicos da SRU envolvidos no processo).

Com o aproximar do evento, o crescente fluxo de entradas e saídas do recinto da JMJ pelos diversos intervenientes, pessoas e empresas, e a necessidade de garantir a segurança dos equipamentos instalados recomendaram a contratação, no dia 18 de julho de 2023, pelo valor 6.900€ (Anexo 17), de um Diretor de Segurança, também à STRONG CHARON, com vista a apoiar o Diretor do Recinto na articulação com as entidades nacionais de planeamento da segurança da JMJ, bem como acompanhar as diversas fases de montagem, e, posteriormente, o início da desmontagem do recinto.

7. Altar-Palco

7.1. Antecedentes

O Estudo preliminar do Altar-Palco, desenvolvido na SRU no mandato da anterior Administração, baseou-se numa solução arquitetónica utilizando contentores marítimos usados, numa área de implantação de 2.500 m², incluindo uma cobertura de 300 m² sobre o Altar, e com um custo estimado de 1,45 M€.

No dia 11 de abril de 2022 foi realizada uma reunião entre COL, CML e SRU para análise desse estudo preliminar, tendo-se concluído que não cumpria os requisitos definidos pelo COL em função da experiência de outras Jornadas, A zona do palco devia ter “costas”, por razões de segurança; a utilização de contentores usados necessitava de muita mão-de-obra para a montagem e desmontagem; o palco devia ser bastante alto, para garantir a visibilidade do Altar na maior área possível do recinto; o coro devia ter visibilidade direta para o Altar; e a disposição dos contentores permitia o atravessamento do vento por todo o palco, criando problemas de captação de som.

A SRU iniciou novo estudo, com análises de visibilidade do Altar a partir de vários pontos do recinto, com base na modelação tridimensional do terreno em REVIT, tendo-se concluído que seria suficiente o Altar a 10 metros de altura acima do terreno, tendo igualmente por objetivo identificar áreas sem visibilidade que pudessem ser utilizadas para serviços de apoio ao evento (por exemplo: sanitários).

7.2. Estudos e Projetos

7.2.1. Estudo Preliminar (cobertura plana)

Um estudo preliminar de arquitetura do Altar-Palco, da autoria do Arq. André Mendes, da SRU, foi apresentado a 5 de maio de 2022, aos Vereadores Laurinda Alves e Ângelo Pereira, e suas equipas, bem como ao COL, e foi muito bem acolhido.

A solução apresentada tinha as seguintes características principais:

- ▶ Conceito de “percurso de ascensão” ao Altar através de rampas de ligação entre diferentes patamares do palco;
- ▶ Aproveitamento dos espaços interiores do subpalco;
- ▶ Infraestruturas, Sacristias e Camarins no nível térreo;
- ▶ Acessos destes espaços ao exterior, distintos entre Clero e Artistas;
- ▶ Acesso vertical por elevador exclusivo do Papa;
- ▶ Escadas interiores de acesso a todos os pisos, em alternativa ou complemento das rampas exteriores;
- ▶ A área do Altar e as áreas reservadas aos celebrantes tinham, neste primeiro esboço, uma cobertura plana, leve, para sombreamento e enquadramento das estruturas técnicas, como seja a iluminação cénica, do tipo telas tensionadas, a ser alvo de estudos próprios;

- ▶ As diversas áreas funcionais cumpriam os valores das áreas úteis recomendados no programa do COL.

O trabalho apresentado não envolvia, naturalmente, estudos estruturais da cobertura, especialmente necessários para assegurar a resistência ao vento, muito importante nesta zona, nem das respetivas fundações.

7.2.2. Cobertura ondulada (uma onda central)

Para o estudo da melhor forma da cobertura e das fundações do Altar-Palco, foi pedido o acompanhamento do Eng.º Tiago Abecasis, especialista em estruturas metálicas de grande dimensão. Este apoio – pro bono - traduziu-se, numa primeira fase, na compilação das especificações técnicas para um pré-dimensionamento estrutural e no aconselhamento sobre a melhor forma da cobertura (curva) e tipo de fundações.

Em consequência, em reunião com o COL a 25 de maio de 2022, a SRU apresentou o ponto de situação do estudo do Altar-Palco, realçando a solução da cobertura com formato ondulado, em estrutura metálica espacial/triangulada.

Esta versão incluiu os resultados do estudo de ensombramento, simulando em software de desenho o efeito solar nos dias 5 e 6 de agosto de 2023, o que veio a conduzir à necessidade de uma área de cobertura totalmente opaca.

Na sequência de várias reuniões, no dia 31 de maio de 2022, o COL transmitiu que:

- ▶ Sacristias de Bispos deviam ficar no complexo do palco, tal como fora projetado;
- ▶ A iconografia do "retábulo" podia ser em ecrãs LED a projetar imagens fixas durante a Missa;
- ▶ A plataforma do coro devia ser ligeiramente inclinada, a sua localização repensada e, de preferência, ser coberta.

7.2.3. Cobertura em duas ondas

Dada a necessidade de cobrir também a área do coro e orquestra, foi proposta uma solução de cobertura em duas ondas, e a diminuição da altura do Altar para 9 metros relativamente ao terreno.

A 18 de julho de 2022, a SRU enviou o estudo prévio de arquitetura do Altar-Palco ao COL, juntamente com memória descritiva traduzida para inglês, para análise do Vaticano. A primeira estimativa orçamental deste estudo prévio foi de 3,25 M€, para inclusão no 2.º Contrato de Mandato da SRU – “Jornadas da Juventude”, cuja revisão foi aprovada em reunião de Câmara a 22 de julho de 2022 (Proposta n.º 484/2022) e em Assembleia Municipal a 26 de julho desse ano.

Para a contratação da construção do Altar-Palco, foi solicitada ao Eng.º Tiago Abecasis, em 12 de julho de 2022, uma proposta de honorários, para formalizar a sua colaboração enquanto responsável pelo necessário projeto de estruturas e fundações, a integrar o caderno de encargos da empreitada. A proposta de honorários foi recebida a 25 de agosto de 2022, em nome da empresa Tal Projecto de que é sócio, resultando na sua adjudicação, a 11 de novembro de 2022, pelo valor de 96.000 € (Anexo 18).

7.2.4. Comentários do Vaticano e inspeções ao local para aprovação do projeto e condições de segurança

A 16 de setembro de 2022, foram recebidos os comentários do Dicastério ao estudo prévio de arquitetura enviado a 18 de julho, salientando-se os seguintes:

- ▶ As áreas do Papa e Comitativa Papal devem ser contíguas, mas separadas;
- ▶ A zona do Papa deve ser totalmente independente, sem acesso por outras zonas;
- ▶ A estrutura do palco deve poder suportar os equipamentos audiovisuais;
- ▶ Deve haver redundância de alimentação de energia elétrica;
- ▶ Deve ser instalado ar condicionado em torno da zona do Papa no Altar;
- ▶ As fundações da cobertura devem ser separadas das fundações do palco;
- ▶ Deve haver combinação de uma escadaria central com as rampas, de modo a materializar uma ligação direta da audiência ao Papa; e
- ▶ Deve haver total independência da Capela do.

Em posterior reunião com o COL, realizada a 24 de outubro de 2022, foi referido que a escadaria central comprometia o conceito arquitetónico desenvolvido pela SRU e que poderia ser compensada com a introdução de escadas laterais, para o acesso mais direto às diferentes plataformas, e foi ainda acordado: incrementar a área da zona central dedicada à componente artística; prever um novo espaço interior para camarins de artistas e staff técnico; e um segundo elevador/monta-cargas de acesso ao Altar.

A SRU acompanhou as diversas visitas oficiais de responsáveis do Vaticano (as principais ocorreram a 23 de fevereiro, a 23 de junho e a 28 de julho) para apreciação dos preparativos para a JMJ, incluindo a presença da Gendarmeria para avaliação das questões de segurança.

Estas apreciações foram sempre positivas e não resultaram em alterações substanciais ao projeto.

7.2.5. Preparação da contratação da empreitada

A versão final do projeto de arquitetura foi enviada ao COL a 14 de novembro de 2022, informando-se estarem em preparação os procedimentos de contratação das empreitadas de fundações especiais da cobertura e da construção do Altar-Palco.

A 2 de dezembro, o COL transmitiu a indispensabilidade da escadaria central de acesso ao Altar mencionada pelo Dicastério, e a alteração da localização da Capela e Sacristia do Papa para o exterior, o que foi atendido e considerado na versão final que veio a ser contratada para obra.

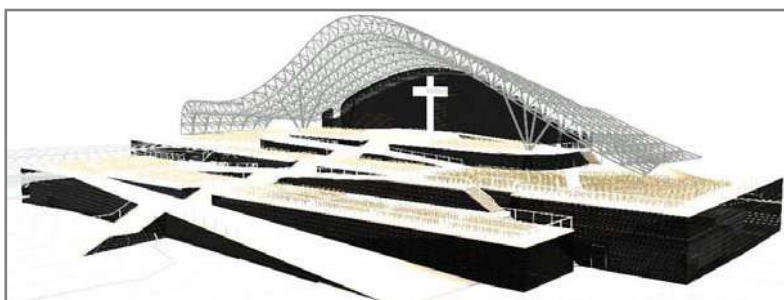

10 – Versão do projeto do Altar-Palco

7.3. Construção do Altar-Palco

7.3.1. Fundações da cobertura

A empreitada das fundações indiretas para suportar a grande cobertura do Altar-Palco foi contratada, por razões técnicas, à empresa Oliveiras, S.A., pelo valor de 1,06 M€, no dia 15 de dezembro de 2022 (Anexo 19), de modo a assegurar a compatibilidade temporal e física destas fundações com a renovação das redes enterradas de biogás e lixiviados, bem como com a laje de ensoleiramento geral, em execução por esta empresa, e que devia ficar pronta até ao fim do mês de fevereiro de 2023.

As fundações indiretas projetadas previam microestacas cravadas, de profundidade média de 30 metros e comprimento total estimado em 3.200 metros, sem remoção de solos/resíduos do aterro sanitário e lodos subjacentes, indo ao encontro das sugestões recolhidas em reunião com a CCDR, e com a presença da APA, conforme mencionado no capítulo 3.4.1.

A cravação de algumas microestacas deparou com obstáculos metálicos no interior do aterro sanitário, o que levou a reajuste da inclinação de algumas microestacas, assim como à colocação de várias microestacas adicionais (+10 unidades) relativamente às inicialmente previstas.

Esta empreitada ficou concluída a 14 de abril de 2023, antes da construção do Altar-Palco.

7.3.2. Contratação do Altar-Palco

Atendendo às particularidades deste grande equipamento - sem paralelo nem referência em Portugal - foi desenvolvida uma consulta preliminar ao mercado para apoiar a definição do preço base do procedimento de contratação, o qual veio a resultar no valor de 4,24 M€ após consultas a sete empresas e várias etapas de esclarecimentos.

Este valor incluía o rebaixamento da cobertura do Altar-Palco após o evento, para que pudesse permanecer no local, e servir eventos no futuro Parque Urbano do Tejo-Trancão.

A 13 de janeiro de 2023, foi assinado contrato de empreitada com a empresa Mota-Engil (Anexo 20), publicado no mesmo dia no portal BASE.

7.3.3. Modificação do Projeto

Procurando-se reduzir os custos de construção do Altar-Palco, a SRU procedeu ao estudo de uma solução alternativa, baseada no seguinte:

- ▶ Instalar a cobertura na altura definitiva (eliminando os custos de rebaixamento inicialmente previstos);
- ▶ Eliminar a primeira plataforma (cota 4 metros) e rampa, correspondendo a uma redução da volumetria total em cerca de metade e à redução da área de implantação de 5.000 m² para 3.250 m²;
- ▶ Manter a segunda plataforma (antes à cota 6 e agora à cota 2 metros) para coro e orquestra, espaço de atuações artísticas durante a Vigília e espaço para cerca de 575 Bispos na Missa Final;
- ▶ Reposicionar escadas de acesso lateral à plataforma à cota 2 metros;

- ▶ Relocalizar a Capela do Papa no exterior; manter a parede de fundo com a Cruz Principal; e manter a sala de apoio ao Papa, ao nível do Altar, com instalação sanitária reservada;
- ▶ Posicionar a plataforma do Altar à cota de 4 metros (antes à cota 9 metros), ao mesmo nível que o Presbitério/Concelebrantes (antes à cota 8 metros);
- ▶ Reposicionar os lugares suprimidos em cima do Palco (cerca de 529) sobre a superfície livre da laje em frente ao palco;
- ▶ Sobrelevar a cadeira do Papa 45 cm em relação ao Altar, sendo ela ladeada por degraus com cadeiras para mestres de cerimónia e acólitos, e rampa de acesso ao Altar;
- ▶ Substituir o elevador monta-cargas por um segundo elevador de apoio ao Papa;
- ▶ Instalar a rampa de evacuação do Papa em caso de emergência, nas traseiras do Palco;
- ▶ Eliminar os 60 contentores inicialmente previstos no interior do Palco;
- ▶ Reposicionar, no exterior, 37 contentores (23 a menos), para serviços de apoio indispensáveis (sacristias e sanitários).

Esta solução, estudada em modelo tridimensional do terreno, implicava uma substancial redução da visibilidade do Altar para cerca de 34.000 peregrinos.

A SRU discutiu esta solução com a Mota-Engil, confirmando-se que implicava uma redução de custos da empreitada em aproximadamente 30%, passando para 2,98 M€.

A Mota-Engil aceitou prescindir da indemnização a que teria direito, de acordo com o CCP, pela redução superior a 20% do valor total do contrato.

Em reunião a 2 de fevereiro de 2023, presidida pelo Presidente da CML, com a SRU, a Mota-Engil, o Presidente da Fundação JMJ e o COL, foi discutida e aprovada a solução de alteração ao Altar-Palco proposta pela SRU.

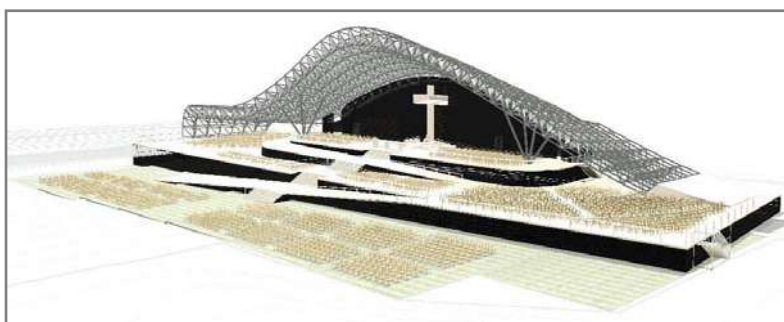

11 – Modificação/redução final do projeto do Altar-Palco

7.3.4. Modificação Objetiva do Contrato com a Mota-Engil

Dada a complexidade do processo administrativo necessário à Modificação Objetiva do Contrato de empreitada, esta só veio a ser assinada a 25 de março de 2023, prevendo-se um novo Plano de Trabalhos e Consignação a 7 de abril de 2023 (Anexo 21).

Todo o processo de alteração do projeto do Altar-Palco resultou num atraso de aproximadamente 1 mês, apontando-se a conclusão da fase de montagem do Altar-Palco para dia 20 de julho de 2023, o que se veio a verificar em obra.

7.3.5. Empreitada da Mota-Engil

Após consignação, iniciou-se a preparação da empreitada convocando-se a Mota-Engil para reuniões com os seus principais fornecedores, nomeadamente:

- ▶ PROYECTOS ONDDI S.A. (ONDDI) – fabricante espanhol da cobertura metálica espacial;
- ▶ Abel Pereira Gonçalves Lda. (APG) – fabricante português das telas de sombreamento, a integrar na cobertura;
- ▶ STAGETEC – Estruturas Especiais, Lda. – empresa portuguesa de aluguer de palcos e estruturas de cimbres.

Na preparação do fabrico da cobertura, a ONDDI procedeu à otimização das secções tubulares e dos nós da estrutura espacial, que foi analisada e validada pela SRU, com o apoio da Fiscalização e projetista (TAL Projecto - Projetos Estudos e Serviços de Engenharia Lda.). O fabrico da cobertura em Espanha iniciou-se no mês de maio de 2023.

Foram apreciados protótipos das telas de sombreamento, a fornecer pela APG, em articulação com a ONDDI, para integração na estrutura da cobertura.

Foi analisada a preparação da estrutura do Palco, de acordo com a seguinte sequência de trabalhos:

- ▶ Cimbres de apoio das plataformas de contraplacado do palco, incluindo escadas e rampas;
- ▶ Estrutura de aço para apoio do nível do Altar e da parede de fundo com desenho da cruz;
- ▶ Contentor integrado na estrutura de aço, ao nível do Altar, para sala de apoio do Papa;
- ▶ Pilares da cobertura embebidos nas plataformas;
- ▶ Cobertura – pré-montada nas traseiras em quatro módulos, dois centrais entre pilares, elevados de uma vez após unidos ao nível do solo, e dois laterais elevados individualmente (nascente e poente), ligados aos módulos centrais e, depois, aos apoios de extremidade;
- ▶ Escadas laterais e traseiras de acesso aos diferentes níveis do palco;
- ▶ Contentores para sacristias, camarins e instalações sanitárias, para séquito Papal, cardeais e, também, para artistas e equipas de produção, colocados nas traseiras do palco;
- ▶ Dois elevadores e rampa de evacuação de emergência nas traseiras, para utilização exclusiva do Papa;
- ▶ Acabamentos finais de pinturas, carpintarias, guardas de segurança e chapas onduladas de forra de paredes;
- ▶ Sacristia do Papa – decorada com peças emprestadas pelo Museu do Design e da Moda.

Apesar de algumas datas parciais do Plano de Trabalhos terem sofrido alterações no decorrer da obra, o prazo final da montagem foi cumprido, a tempo de permitir a instalação dos equipamentos de luz e som, para funcionamento no evento, e a realização de ensaios técnicos e artísticos (coreografias, bandas, orquestra, coro e Missa).



12 – Operação de montagem da cobertura do Altar-Palco



13 – Operação de montagem da cobertura do Altar-Palco



14 – Operação de montagem da cobertura do Altar-Palco

7.4. Iluminação e som

No dia 10 de abril de 2023, a equipa de produção artística do COL, definiu os requisitos dos equipamentos de iluminação e som a instalar no Altar-Palco, que vieram a ser contratados pela Secretaria-Geral da CML (iluminação e vídeo – Europolco Lda.; som – FX Roadlight Lda.) após estudos da SRU, de viabilidade e compatibilidade com os trabalhos em curso.

Para apoio à produção e instalação dos equipamentos, bem como para assistência durante os ensaios técnicos e de artistas, a SRU contratou um consultor externo (Anexo 22) e a EGEAC cedeu o apoio de um dos seus técnicos, tendo ambos integrado as equipas de assistência/piquetes que permaneceram no recinto durante os dois dias do evento.



15 – Iluminação do Altar-Palco durante a Vigília

7.5. Outros equipamentos

O COL solicitou o apoio do arquiteto da SRU autor do Altar-Palco – Arq.º André Mendes – para desenhar o mobiliário litúrgico: cadeiras do Papa e dos concelebrantes, Altar e ambão, o qual acompanhou o seu fabrico, em Paredes, e a sua instalação.



À SRU foi também pedido o aluguer de 2.000 cadeiras brancas para Bispos, Coro e Orquestra, a instalar no Palco, e para convidados na laje imediatamente à frente do mesmo, e de 5.000 cadeiras pretas para os setores A6 e A7 reservados a convidados (Anexo 23).

A elevada temperatura no mês de julho conduziu ao reforço do pedido do COL (referido no capítulo 7.2.4), resultante de visita de acompanhamento do Vaticano, de prever algum tipo de arrefecimento ambiente junto ao Papa, resolvido através do aluguer de um sistema de arrefecimento adiabático (Anexo 24).

16 – Mobiliário litúrgico do Altar, desenhado pelo Arq.º André Mendes

7.6. Processo de auditoria do Tribunal de Contas

A 22 de maio de 2023, a SRU recebeu um ofício do Tribunal de Contas (TdC) com a decisão de auditar os dois contratos relacionados com a construção do Altar-Palco: a empreitada das fundações indiretas, contratada à empresa Oliveiras, S.A., e a empreitada de construção do Altar-Palco e cobertura, contratada à Mota-Engil S.A.

Dada a aproximação da data do evento e à mobilização geral de esforços envolvendo muitos trabalhadores, focados no objetivo de ter tudo pronto em tempo útil para que a JMJ pudesse receber no Parque Tejo as cerimónias para ali previstas, a SRU pediu o adiamento da reunião inicial agendada para o dia 1 de junho, o qual foi deferido a 29 de maio, tendo o TdC solicitado o envio de variada documentação, que foi remetida.

Esta auditoria deu origem a uma visita ao local das obras (14 de julho de 2023) e a novos pedidos de esclarecimentos e de documentação (14 de julho e 15 de setembro), a que se deu cumprimento.



17 – Imagem frontal do Altar-Palco concluído



18 – Imagem lateral do Altar-Palco concluído

8. Redes Elétricas de Baixa e Média Tensão

No contrato de reabilitação do aterro celebrado com a Oliveiras, S.A. não foi prevista a instalação de cablagem elétrica, pelo que foi necessário desenvolver o projeto de instalação dos ramais de alimentação elétrica ao recinto, em média tensão (Anexo 25), e sua distribuição no interior em baixa tensão (Anexo 26). Estes projetos foram contratados à empresa PROCAF, em 10 de janeiro de 2023, pelo valor 24.300,00 € (Anexo 27), tendo sido validados pela E-Redes.

A empreitada de média tensão foi contratada à empresa JJTOMÉ, pelo valor 201.915€, em 4 de maio de 2023, e a de baixa tensão à empresa SINALCABO, em 8 de maio de 2023, pelo valor 542.272€.

Estas empreitadas incluíram o aluguer de equipamentos provisórios para o evento, nomeadamente: 4 postos de transformação móveis para alimentação em média tensão, e 4 geradores de socorro da rede de baixa tensão.

Com exceção dos equipamentos alugados, toda a infraestrutura executada ficará no recinto, podendo ser utilizada no futuro.

9. Equipamentos para o Evento

9.1. Equipamentos instalados pela SRU

De acordo com o Projeto Paisagístico para o recinto, plano de ocupação dos setores e infraestruturas instaladas (água, saneamento e energia), e conforme a distribuição de tarefas decorrente do Memorando de Entendimento, a SRU foi responsável pela instalação do seguinte:

- ▶ Bebedouros – contentores instalados em cada setor, com baterias de 20 torneiras cada, para os quais foi nivelado o terreno e cercado por zona de godo/gravilha (Anexo 28);
- ▶ Vedações – periféricas (rede metálica), delimitadoras de setores (postes de madeira e fitas), zonas reservadas (bekaert) e percurso do Papa (barreiras antimotim) (Anexo 29);
- ▶ Sinalética – entradas e orientação, identificação de serviços, e de segurança (Anexo 30);
- ▶ Tendas em todos os setores – controlo de acessos, primeiros socorros, Comunhão (Anexo 31);
- ▶ Tendas grandes para merchandising (setor A22); para Sacristia de Bispos (setor A3); para apoio a peregrinos com mobilidade condicionada (setor A3) e para apoio a convidados (setor A7).

Com vista à divulgação e preparação da operação destes equipamentos, a SRU instalou um setor modelo A25.

Houve especial cuidado com o planeamento do setor de mobilidade reduzida (A3) e respetivos equipamentos.

A SRU coordenou ainda a instalação na periferia dos vários setores, de mais de seis mil contentores de resíduos, adquiridos para o evento pela Direção Municipal de Higiene Urbana (DMHU).



19 – Imagem geral dos equipamentos do recinto

No Parque Tejo, a Altice instalou 11 antenas de reforço de sinal de comunicações e internet, que envolveram a construção de torres metálicas com 12 metros de altura, apoiadas em bases de betão armado assentes em aterros técnicos/armados de tout-venant. Por sua vez, a Pixel Light, empresa contratada

pelo Governo para a conceção e localização de 26 torres multimédia, com ecrãs gigantes LED, colunas de som e iluminação ambiente.

Dada a sensibilidade do local (membrana de recobrimento do aterro sanitário a cerca de 1m de profundidade), e as ações do vento e risco de derrube sobre os peregrinos, a SRU



20 – Tendas de Comunhão, controlo de acessos e primeiros socorros e bebedouro

elaborou um conjunto de recomendações para o dimensionamento das respetivas fundações e estruturas. A SRU aguarda ainda a remoção das fundações das torres multimédia.

9.2. Manual para voluntários

Complementando a divulgação dos equipamentos através do setor modelo, a SRU publicou em formato digital e físico, e apresentou ao COL, um Manual de Utilização do Recinto (Anexo 32), para apoio à formação dos voluntários de serviço ao Parque Tejo nos dias do evento.

O Manual reuniu toda a informação sobre os limites do aterro sanitário, poços e condutas do sistema de tratamento de biogás e lixiviados, plano de ocupação dos setores, infraestruturas instaladas e equipamentos.

Complementando a divulgação dos equipamentos através do setor modelo, a SRU publicou em formato digital e físico, e apresentou ao COL, um Manual de Utilização do Recinto (Anexo 32), para apoio à formação dos voluntários de serviço ao Parque Tejo nos dias do evento.



21 – Torres multimédia bebedouro



22 – Vista aérea do recinto (sentido sudoeste)

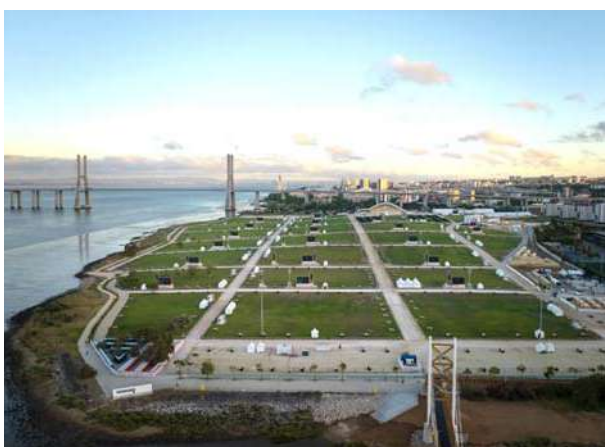

23 – Vista aérea do recinto (sentido sul)



24 – Vista aérea do recinto (sentido noroeste)

10. Acessos e Áreas para Apoio Logístico

10.1. Acesso poente e área para Hospital de Campanha e *Food Court*

Desde o início, a área a poente do Colégio Pedro Arrupe foi identificada, pelo COL, para instalação de serviços de apoio ao evento.

No local, e após várias iterações com o COL, Governo, INEM e PSP, veio a ser instalado o Hospital de Campanha e o *Food Court*, separados pela Porta de Entrada P3 no recinto e respetivos equipamentos de controlo (ver planta de acessos em Anexo 15).

A preparação deste local envolveu desmatagem, demolições, limpeza e regularização do pavimento, e infraestruturização para os serviços, para o que a SRU contratou a empresa Megavia -Construções e Obras Públicas S.A., no dia 15 de maio de 2023 pelo valor 373.147€ (Anexo 33).

Nos acessos às portas de entrada do recinto e arruamentos na envolvente foram executadas diversas reparações pelas brigadas da CML/UCT para melhoria das condições de segurança e acessibilidades.



25 – Contentores para recolha de resíduos instalados pela DMHU

10.2. Acesso sul e área de apoio à Higiene Urbana

A pedido da DMHU, e para garantir a eficaz gestão de resíduos durante toda a semana da JMJ, a SRU recuperou o parque de contentores existente na Rua Chen He (a sul do recinto), através do con-

trato de empreitada com a Megavia S.A, que incluiu os seguintes trabalhos:

- ▶ Substituição de vedação e portões
- ▶ Pavimentação
- ▶ Drenagem
- ▶ Infraestrutura para rede elétrica

Coube à DMHU a instalação do equipamento necessário à operação para a JMJ.

10.3. Diversas reparações na envolvente

Ainda com recurso à Megavia, S.A., foram também realizadas na zona envolvente, entre outras, as seguintes intervenções:

- ▶ Passeio dos Heróis do Mar – Desmatagem, nivelamento de pavimento, remoção de *new jerseys* e reparação pontual da ciclovia
- ▶ Rua Roald Amundsen – Desmatagem, enchimento de caldeiras de árvores, remoção de *new jerseys*

- ▶ Terreno a norte da Rua Roald Amundsen – Decapagem, nivelamento com *tout-venant* e drenagem pluvial
- ▶ Via do Oriente – Limpeza e enchimento de caldeiras de árvores
- ▶ Rua da Cotovia – Reparação de calçada, desmatação e remoção de pilaretes
- ▶ Passeio ribeirinho Tejo – Desmatação, reparação do caminho e lancil, drenagem pluvial, demolição de pilaretes e estruturas pré-fabricadas de betão e recolha de lixo
- ▶ Caminho das Andorinhas – Reparação de caminho e lancil, desmatação e reabilitação de escadaria de acesso, limpeza e desassoreamento de drenagem pluvial

Com o apoio da Divisão de Iluminação Pública (DMMC), foram repostos em funcionamento os candeeiros dos caminhos ribeirinhos e as três grandes torres de iluminação que existiam no interior do recinto, junto ao Rio Trancão.

Foram identificadas pela SRU caldeiras vazias na Rua Vitorino Magalhães Godinho, tendo sido solicitado à DMAEVCE o seu preenchimento com novas árvores.

O plano de mobilidade da CML previu a desocupação e limpeza do estaleiro da DMMC, sob a Ponte Vasco da Gama, por ser imperioso assegurar naquela zona um local para estacionamento de viaturas da organização.

11. Imprensa

A necessidade de um espaço para alojar todos os serviços de captação e distribuição de imagem, e acolhimento de jornalistas/repórteres nacionais e internacionais, foi prevista no projeto paisagístico e veio a ser localizado no setor A12.

Contudo, apenas a 14 de fevereiro de 2023 foi assinado um protocolo entre o Governo e a RTP para a operação Host Broadcast da JMJ, envolvendo a necessidade de construir no Parque Tejo-Trancão um TV Compound, com área 9.300 m², para as seguintes valências:

- ▶ Módulo de Imprensa – equipado com estúdios TV/Rádio, posições de Stand-Up TV/Rádio e de Comentadores;
- ▶ Parque para estacionamento de viaturas de produção, viaturas de satélite e viaturas de serviço;
- ▶ Parque de geradores;
- ▶ Escritórios de produção;
- ▶ Espaço para refeições e outras áreas de apoio.

A SRU ficou responsável pela modelação do terreno do setor A12, em plataformas niveladas, e pela construção do Módulo de Imprensa, cujo programa resultou de uma intensa negociação com a RTP e COL, apoiada pela Unidade de Missão da CML, com vista à redução da dimensão inicialmente prevista.

O resultante estudo prévio do Módulo de Imprensa foi desenvolvido na SRU e apresentado em reunião de 27 de fevereiro de 2023 à RTP, ao Governo e ao COL, contemplando uma estrutura modular pré-fabricada de três pisos acima do solo, perfazendo 1.200 m² de área de construção. A empreitada de conceção-construção deste edifício foi contratada a 21 de junho de 2023 à empresa Irmarfer S.A., pelo valor 596.000€ (Anexo 34).

A complexa rede de cablagem foi dimensionada e instalada pela RTP, com exceção da rede de alimentação de energia proveniente do Posto de Transformação instalado pela SRU (contrato com a E-Redes).



26 – Vista aérea do TV Compound (setor A12)

No início do mês de junho 2023, o Governo acordou com o COL a instalação de três bancadas para jornalistas, na zona de acesso reservado a convidados.

A SRU desenvolveu análises de visibilidade para todas as estruturas da imprensa, de modo a garantir a sua eficácia.

12. Operação durante o Evento

A 29 de junho de 2023, para a operação das estruturas e equipamentos técnicos nos principais recintos de responsabilidade da CML, foram nomeados pelo Vice-Presidente diretores e equipas, com vista à coordenação do funcionamento e acesso em cada recinto até ao final do evento.

Para o Parque Tejo-Trancão foi nomeado diretor o Eng.º João Pimentel, da SRU.

Para apoio às empreitadas e aos processos de contratação finais, para além da equipa da Engexpor, foram designados os técnicos da SRU: Arq.º André Mendes, Arq.º Jorge Silva, Eng.º Pedro Martins e o Eng.º Luís Silva, com o apoio administrativo de Ana Cardoso, Ana Coutinho, Nádía Ferreira e José Gouveia.

Para melhor coordenação das equipas, a SRU alugou um contentor de escritórios, localizado no TV Compound (Anexo 35), onde ficaram instalados os seus técnicos e os da Engexpor. Alugou ainda um conjunto de rádios intercomunicadores para comunicações entre todos e com entidades exteriores.

A empresa Oliveiras, S.A. cedeu três dos seus carros de golf para mais rápidas deslocações no recinto das várias equipas operacionais.

Para a operação do recinto nos dias 4, 5 e 6 de agosto, foram reforçadas as equipas de piquetes de emergência nas áreas de energia, de água e saneamento, de limpeza, de tendas e vedações.

A alimentação nestes dias foi assegurada pelo serviço de catering instalado no recinto (área do Colégio Pedro Arrupe).



27 – Recinto durante o evento no dia 5 de agosto



28 – Recinto durante o evento na madrugada do dia 6 de agosto



29– Altar-Palco durante a Missa de Envio no dia 6 de agosto



30 – Recinto durante o evento no dia 6 de agosto



31 – Vista aérea do recinto durante o evento no dia 6 de agosto

13. Pós-Evento

Terminaram em setembro as desmontagens dos seguintes equipamentos: Módulo de Imprensa, Vedações Interiores (delimitação de setores e zonas restritas), Tendões, Bebedouros, Sanitários, Antenas Altice, Torres Multimédia, Bancadas de Jornalistas, Contentores de Apoio e Sinalética.

A SRU reativou a rede de rega, interrompida durante o evento, e promoveu a renovação da licença de utilização de Água+ pela CML, para assegurar a manutenção dos prados durante os meses quentes de verão até ao período de chuva.

Foram reparadas as infraestruturas de energia, água e saneamento, bem como os pavimentos da rede de caminhos, para que fiquem operacionais e permitam a abertura do parque ao público, tendo sido realocizadas as vedações exteriores (Anexo 36) e instalados novos portões de acesso.

Também como previsto contratualmente, as plataformas do Altar-Palco, a parede de fundo, e a estrutura que a suporta, foram desmontadas para que somente fiquem no local a base de fundação do palco e a cobertura.

Concluídas as desmontagens, e todas as necessárias reparações, a SRU entregou o equipamento sobrando inventariado, nomeadamente pavimentos e madeiras do palco, e entregará as obras / infraestruturas do Parque Tejo à CML.

Conforme previsto desde início, após a JMJ, o recinto do evento deverá ser adaptado para funcionar como parque urbano, aproveitando as infraestruturas instaladas e a utilização da base do palco e da cobertura para eventos que contribuam para a sustentabilidade ambiental e económica do parque, sem pôr em causa as utilizações previstas no plano de pormenor em vigor (PP6).

Professor António Ressano Garcia Lamas
Presidente do Conselho de Administração da SRU

Eng.º João Pedro Mendonça Pimentel
Diretor do recinto do Parque Tejo-Trancão

14. Anexos

Volume 3

- Anexo 1 – Contrato com a empresa Greentool
- Anexo 2 – Contrato com o LNEC
- Anexo 3 – Contrato com a empresa Oliveiras – Aterro Sanitário de Beirolas
- Anexo 4 – Contrato com a empresa Geoint
- Anexo 5 – Contrato com o LNEC
- Anexo 6 – Proposta de aprovação do projeto paisagístico
- Anexo 7 – Contrato com a empresa ETP
- Anexo 8 – Licença do queimador de biogás
- Anexo 9 – Planta da rede de abastecimento de água potável ao recinto
- Anexo 10 – Planta da rede de rega com Água+
- Anexo 11 – Planta da rede de caleiras e caixas
- Anexo 12 – Ficha Técnica do projeto
- Anexo 13 – Contrato com a empresa Action Modulers
- Anexo 14 – Plano de Segurança do Parque Tejo
- Anexo 15 – Planta das entradas do recinto
- Anexo 16 – Contrato com a empresa Strong Charon - Acessos
- Anexo 17 – Contrato com a empresa Strong Charon – Direção de Segurança
- Anexo 18 – Contrato com a empresa Tal Projecto
- Anexo 19 – Contrato com a empresa Oliveiras – Fundações
- Anexo 20 – Contrato com a empresa Mota-Engil
- Anexo 21 – Modificação Objetiva do Contrato com a Mota-Engil
- Anexo 22 – Contrato com técnico de audiovisuais
- Anexo 23 – Contrato de aluguer de cadeiras
- Anexo 24 – Contrato de aluguer de arrefecimento adiabático
- Anexo 25 – Contrato com a empresa JJTomé
- Anexo 26 – Contrato com a empresa Sinalcabo
- Anexo 27 – Contrato com a empresa Procaf
- Anexo 28 – Contrato de aluguer de bebedouros
- Anexo 29 – Contrato com a empresa Carmo
- Anexo 30 – Contrato de aquisição de sinalética
- Anexo 31 – Contrato de aluguer de tendas
- Anexo 32 – Manual de Utilização do Recinto
- Anexo 33 – Contrato com a empresa Megavia
- Anexo 34 – Contrato com a empresa Irmarfer
- Anexo 35 – Planta do TV Compound
- Anexo 36 – Planta de delimitação da vedação após o evento

JORNADA MUNDIAL DA JUVENTUDE

6. Memorando

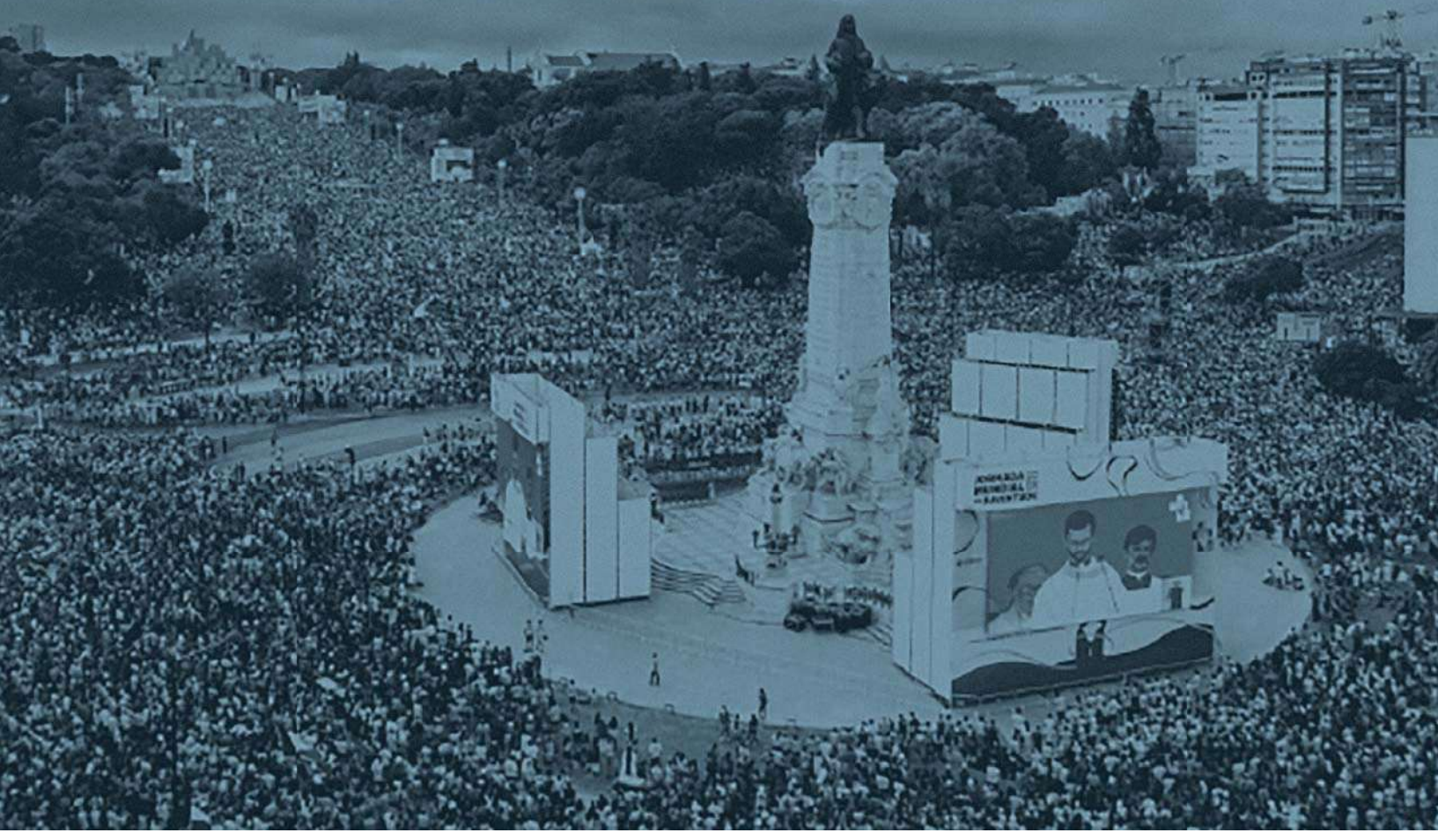

MEMORANDO DE ENTENDIMENTO PARA A JORNADA MUNDIAL DA JUVENTUDE (JMJ) LISBOA 2023 ENTRE O COMITÉ ORGANIZADOR LOCAL, O GRUPO DE PROJETO PARA A JMJ 2023 EM REPRESENTAÇÃO DO GOVERNO, A CÂMARA MUNICIPAL DE LISBOA, A CÂMARA MUNICIPAL DE LOURES E A CÂMARA MUNICIPAL DE OEIRAS

*O Comité Organizador Local, doravante designado **COL**, sediado na Rua do Grilo, 84 1950-146 Lisboa, representado pelo Senhor Bispo de Lisboa, D. Américo Manuel Alves Aguiar, o Grupo de Projeto para a JMJ 2023 doravante designado **GP**, sediado na Rua do Grilo, 84 1950-146 Lisboa, representado pelo seu Coordenador Doutor José Sá Fernandes, a Câmara Municipal de Lisboa, doravante designada **CMLISBOA**, sediada na Praça do Município, 1100-038 Lisboa, representada pelo Senhor Presidente Engenheiro Carlos Manuel Félix Moedas, a Câmara Municipal de Loures, doravante designada **CMLOURES**, sediada na Praça Liberdade, 2670-437 Loures, representada pelo Senhor Presidente Doutor Ricardo Jorge Colaço Leão e a Câmara Municipal de Oeiras, doravante designada **CMOEIRAS**, sediada no Largo Marquês Pombal, 2784-501 Oeiras, representada pelo Senhor Presidente Dr. Isaltino Afonso Morais denominados conjuntamente como “as partes”, por meio deste Memorando de Entendimento manifestam seu interesse mútuo e sua vontade em realizar em conjunto a Jornada Mundial da Juventude de 2023, a ter lugar entre 1 e 6 de agosto de 2023.*

As partes expressam a intenção da organização conjunta do evento por meio da definição das respetivas tarefas, responsabilidades e meios de funcionamento que constam no presente memorando de entendimento e seu anexo.

CLÁUSULA PRIMEIRA - Objetivo

- 1- As partes estabelecerão a cooperação necessária para a organização dos vários eventos que compõem a Jornada Mundial da Juventude 2023. As tarefas em questão envolvem, nomeadamente, a contratação de um conjunto de bens e serviços cujos procedimentos deverão ser acautelados pela parte responsável, identificada no Anexo I a este memorando. Esta cooperação entre as partes tem como objetivo comum dotar os diferentes espaços onde terão lugar os diferentes eventos que se incluem nesta Jornada Mundial da Juventude.*
- 2 – O COL, as autarquias locais e o GP deverão articular entre si a organização dos eventos, designadamente daquele(s) que se realiza(m) no recinto central.*

CLÁUSULA SEGUNDA – Áreas de Cooperação

A cooperação mencionada na cláusula anterior incluirá, sem a elas se limitar, as áreas de definição das tarefas, responsabilidades e compromissos que cabem a cada uma das partes nos eventos da Missa de Abertura, no Acolhimento do Santo Padre, no evento da Via Sacra, na Vigília e na Missa Final, no Festival da Juventude, no Centro de Reconciliação, na Feira das Vocações e nos encontros do Santo Padre com voluntários, bem como na afetação dos recursos humanos e financeiros que permitam a preparação dos espaços, o fornecimento dos bens, serviços e equipamentos necessários para a realização dos eventos.

CLÁUSULA TERCEIRA – Responsabilidades

Consideram-se tarefas e responsabilidades as necessárias para a realização dos diversos eventos da JMJ 2023, designadamente as elencadas no Anexo I a este memorando.

CLÁUSULA QUARTA - Envolvimento de Terceiros

O presente memorando de entendimento não constitui impedimento para que qualquer uma das partes prossiga, individualmente ou em cooperação com uma terceira parte, o desenvolvimento dos trabalhos nas áreas abrangidas por este acordo, em cumprimento dos termos nele estabelecidos.

CLÁUSULA QUINTA – Duração

O presente memorando de entendimento terá a sua vigência até ao término das responsabilidades e compromissos assumidos no âmbito da JMJ 2023, podendo ser denunciado por qualquer uma das partes antes do seu término, mediante aviso por escrito com antecedência de 180 (cento e oitenta) dias, obrigando-se o denunciante, no caso, a reembolsar a(s) outra(s) parte(s) de qualquer prejuízo comprovado advindo da denúncia do mesmo.

CLÁUSULA SEXTA – Casos omissos

Todas as tarefas e responsabilidades atinentes a cada entidade e não elencadas no Anexo I decorrerão do normal cumprimento dos correspondentes estatutos ou atribuições legais adstritas às entidades envolvidas, como sendo a segurança ou saúde, assegurados pelo poder central e aqui representado pelo GP ou ainda o acesso e a rede de esgotos, assegurados por cada uma das autarquias locais no respetivo território.

Por se encontrarem de acordo, demonstram a sua concordância através de correspondência eletrónica.

ANEXO I

Responsabilidades do COL

Responsabilidades com carácter transversal a todos os eventos:

- *Acolhimento e Serviços relacionados com os peregrinos inscritos e voluntários;*
- *Alojamento dos peregrinos inscritos e voluntários;*
- *Seguros dos peregrinos inscritos e voluntários;*
- *Kit peregrino para inscritos e voluntários (cantil, mochila, t-shirt, etc.);*
- *Mobília dos altares;*
- *Decoração dos altares, palcos e recintos;*
- *Cenários dos eventos;*
- *Transporte de mercadorias alimentares e não alimentares;*
- *Armazenamento de bens;*
- *Gestão de stocks;*
- *Seguros associados à gestão de encomendas e stocks;*
- *Marketing e comunicação;*
- *Plano de Sinalética para toda a JM2023;*
- *Centro de Acolhimento de Peregrinos com instalação de equipamento para check in dos peregrinos;*
- *Sistema de creditações dos peregrinos inscritos.*

Local 1 - (Parque Tejo)

- *Postos de carregamento de telemóveis. O COL fica responsável por conjugar as soluções que, entretanto, adquira ou obtenha com aquelas que o GP irá contratar.*

Local 3 - Centro de Reconciliação / Feira das Vocações (Belém)

- *150 confessionários para o Parque do Perdão.*

Responsabilidades do GP

Responsabilidades com caráter transversal a todos os eventos:

- Plano de saúde;
- Plano de segurança;
- Plano de mobilidade;
- Transmissão televisiva do evento, incluindo host broadcaster;
- Estruturas para tendas de socorrismo e tendas médicas de média dimensão e espaços de saúde e seu equipamento.

Local 1 - (Parque Tejo) serão da incumbência do GP, as seguintes responsabilidades:

- Aluguer, montagem e desmontagem da ponte militar móvel;
- Torres multimédia (som, imagem e luz);
- Postos de carregamento de telemóveis (a conjugar com as soluções que o COL venha a ter ou a obter para o efeito).
- Casas de banho;
- Distribuição de água no chamado “triângulo de Loures”;
- Aluguer, montagem e desmontagem de ponte militar móvel de menor dimensão.

Local 3 – Centro de Reconciliação, Feira das Vocações (Belém) - eventos da incumbência do GP, assegurando, designadamente, as seguintes responsabilidades, de acordo com os moldes e necessidades que venham a ser articulados com o COL.

- 150 stands na Feira das Vocações (dimensão 3,0x3,0m cada stand);
- 2 Talks;
- 40 Decks;
- Palco para Festival da Juventude (10x10 m2);
- Zona para jornalistas dentro do recinto;
- Zona para camiões media com ligação ao recinto;
- Delimitação e acessos ao recinto, delimitação de espaços dentro do recinto e outras estruturas de segurança;
- Acessos e estradas para mobilidade interior de todos os intervenientes;
- Iluminação do recinto;

- *Abastecimento e disponibilização de água potável;*
- *Estruturas de apoio à recolha de resíduos;*
- *Estrutura para zonas de serviços e lojas oficiais;*
- *Zona logística adjacente ao recinto;*
- *Espaços de saúde com acesso a água, esgoto, eletricidade, internet;*
- *Zonas street Food – 50 unidades;*
- *Cantinas na zona envolvente – 1 unidade;*
- *Zona privilegiada de Pic Nic para grupos;*
- *Posto de Informação;*
- *Quiosques;*
- *1 Posto de Comunicação;*
- *2 contentores open space 6m2;*
- *1 stand logística;*
- *1 stand receção de congregações;*
- *1 stand convidados VIP;*
- *1 stand apoio aos confesionários 12 metros;*
- *160 cacifos;*
- *Painéis informativos/ telas com postes;*
- *Écrans TV com informação digital;*
- *Écrans, som em geral e luz de palco;*
- *Casas de banho.*

Responsabilidades da CMLisboa

Local 1 - Parque Tejo (Parte do terreno situado em Lisboa) serão da incumbência da CMLisboa, as seguintes responsabilidades:

- *Recuperação do Aterro Sanitário de Beirolas;*
- *Monitorização dos assentamentos do aterro e apoio LNEC;*
- *Ponte da ciclovia sobre o Rio Trancão;*
- *Altar, Palco e zona de todos os participantes;*
- *Som, imagem, audiovisuais e luzes no palco;*
- *Zonas de sacristias, camarins e equipas multimédia;*
- *Stands das cadeias de TV;*
- *Gabinete de controlo de crise e gestão operacional;*
- *Zona para camiões media com ligação ao recinto;*
- *Zona para estacionamento de autocarros e carros da organização;*
- *Zona para convidados VIP;*
- *Espaço para alimentação de comitiva oficial do evento;*
- *Delimitação e acessos ao recinto e outras estruturas de segurança;*
- *Acessos e mobilidade interior no recinto para todos os intervenientes;*
- *Delimitação de sectores dentro do recinto;*
- *Abastecimento e disponibilização de água potável;*
- *Estruturas de apoio à recolha de resíduos;*
- *Encaminhamento de resíduos para destino final adequado;*
- *Estruturas para comunhão religiosa (espalhadas por todo o recinto);*
- *Estrutura para zonas de serviços e lojas oficiais;*
- *Rede elétrica;*
- *Zona logística adjacente ao recinto;*
- *Custos da ancoragem e assentamento, do projeto, aluguer de grua para instalação e remoção, bem como fiscalização de obra da ponte militar móvel (50%);*
- *Aplicação de Sementeira;*
- *Sinalética (acessos, percursos, bolsas de estacionamento);*
- *Rede de esgotos;*
- *Controlo de pragas.*

Local 2 (Parque Eduardo VII) - Missa de abertura; Acolhimento do Santo Padre e Via-Sacra - eventos da incumbência da CMLisboa, assegurando, designadamente, as seguintes responsabilidades:

- *Preparação do terreno;*
- *Palco, altar, backstage, coro e orquestra;*
- *Zona de sacristia;*
- *Zona de jornalistas;*
- *Zona equipas de filmagem;*
- *Zona para camiões de imprensa com ligação ao recinto;*
- *Delimitação de acessos, estruturas de segurança e corredores de emergência;*
- *Caminhos e mobilidade interior;*
- *Abastecimento de água potável;*
- *Estruturas de apoio à recolha de resíduos;*
- *Estrutura para zonas de serviços e lojas oficiais;*
- *Zona de logística adjacente ao recinto;*
- *Gabinete de gestão de crise local;*
- *Corredores e circuitos de evacuação das ambulâncias, conforme plano de segurança;*
- *Rede elétrica;*
- *Rede de esgotos;*
- *Écrans, som em geral e luz de palco;*
- *Casas de banho.*

Locais 4 e 5 (Terreiro do Paço, Alameda Dom Afonso Henriques e/ou Parque da Belavista) - Festival da Juventude - eventos da incumbência da CMLisboa, assegurando, designadamente, as seguintes responsabilidades:

- *Palco com área para backstage;*
- *Zona para camiões de imprensa com ligação aos recintos;*
- *Delimitação, acessos e mobilidade interna nos recintos;*
- *Abastecimento e disponibilização de água potável;*
- *Estruturas de apoio à recolha de resíduos;*
- *Rede elétrica;*
- *Zona logística adjacente aos recintos;*
- *Rede de esgotos;*
- *Écrans, som em geral e luz de palco;*
- *Casas de banho.*

Responsabilidades da CMLoures

Local 1 - Parque Tejo (Parte do terreno situado em Loures) serão da incumbência da CMLoures, as seguintes responsabilidades:

- Execução do encontro da Ponte Ciclopedonal com o território de Loures;
- Custos da ancoragem e assentamento, do projeto, aluguer de grua para instalação e remoção, bem como fiscalização de obra da ponte militar móvel (50%);
- Modelação do terreno e plano de drenagem;
- Caminhos de acesso ao território;
- Proteção e acondicionamento das linhas férreas existentes;
- Execução de Passagens hidráulicas para transposição de determinadas linhas de água;
- Aplicação de Sementeira;
- Delimitação de sectores dentro do recinto;
- Rede elétrica;
- Acessos e mobilidade interior de todos os intervenientes (Papa, peregrinos, etc.);
- Delimitação e acessos ao recinto e outras estruturas de segurança;
- Abastecimento e disponibilização de água potável;
- Limpeza das linhas de água;
- Controlo de pragas;
- Zona para estacionamento de autocarros e carros da organização e VIPs;
- Zona para entrega de Kits de alimentação;
- Estruturas de apoio à recolha de resíduos e sua gestão durante o evento;
- Encaminhamento de resíduos para destino final adequado;
- Estruturas para comunhão (espalhadas por todo o recinto);
- Estruturas de controlo de acesso aos vários sectores:
- Zona logística adjacente ao recinto;
- Sinalética (acessos, percursos, bolsas de estacionamento).

Responsabilidades da CMOeiras

Local 6 (Passeio Marítimo de Algés) - Encontro Santo Padre com os Voluntários - evento da incumbência da CMOeiras, assegurando, designadamente, as seguintes responsabilidades:

- 1 palco 10x10m;
- 1 palco 20x10m;
- Área para coro lateral;
- Iluminação do recinto;
- Delimitação e acessos ao recinto e outras estruturas de segurança;
- Acessos e mobilidade interior de todos os intervenientes (Papa, peregrinos, etc.), nomeadamente através da viatura particular do Papa;
- Delimitação de sectores dentro do recinto;
- Abastecimento e disponibilização de água potável;
- Torres multimédia (imagem, som, sinal e luz);
- Estruturas de apoio à recolha de resíduos;
- Condição para acesso pessoas com mobilidade reduzida;
- Estrutura para jornalistas dentro do recinto;
- Zona para camiões media com ligação ao recinto;
- Zona logística adjacente ao recinto.

JORNADA MUNDIAL DA JUVENTUDE

7. Impacto Mediático



edia Inte naciona



LISBOA
JMJ 2023



Espanha



ABC

Audiência Média Diária:
676.000 visitantes

28

El Confidencial

Audiência Média Diária:
955.906 visitantes

6

LA VANGUARDIA

Audiência Média Diária:
1,83 milhões de visitantes

13

LA RAZÓN

Audiência Média Diária:
633.000 visitantes

20

EL PAÍS

Audiência Média Diária:
2,06 milhões de visitantes

11

EL MUNDO

Audiência Média Diária:
1,20 milhões de visitantes

12



Espanha

rtve Noticias Televisión Radio Deportes Infantil RTVEPlay RTVEAudio ElTiempo Playz

Más de un millón y medio de jóvenes acompañan al papa en la vigilia de la Jornada Mundial de la Juventud de Lisboa

- ▶ La cifra duplica las expectativas para la primera JMJ que se celebra tras la pandemia
- ▶ Muchos pasarán la noche en el parque Tejo para participar este domingo en la misa de clausura

06.08.2023 | 23:59 horas | Por RTVE.es/AGENCIAS

Belén Lorente
CORRESPONSAL EN LISBOA

rtve

17

Audiência Média Diária: 1 milhão de espetadores

Espanha



LA VANGUARDIA

El Papa pide perdón en Lisboa a 13 víctimas de abusos sexuales en la Iglesia

Francisco se reúne con ellas en plena crisis de la Iglesia portuguesa tras la publicación de un informe que concluye que hubo más de 4.800 víctimas de pedofilia por parte de religiosos desde 1968.



El Papa despide en una misa con 1,5 millones de peregrinos la Jornada Mundial de la Juventud en Lisboa: "No tengan miedo"

Francisco establece su auge en una auge de bautos de misas en Portugal. Seill recogerá el próximo encuentro global de jóvenes católicos en 2027.



LAMIZON

Francisco, el 'abuelo' que «levantanta» la fe de los jóvenes

Desde la vigilia de la Jornada Mundial de la Juventud de Lisboa, el papa ha estado rodeado por una multitud que conforma una atmósfera de esperanza y fe.



El líder religioso pide a la región "Vale entre muitos" con los jóvenes, que han de tener "miedo" a Dios.

EL MUNDO

Un millón y medio de personas arropa al papa en Lisboa en la primera JMJ tras la pandemia

Desde que el papa llegó a Lisboa, el día 2, ha estado arropado por multitudes.



Una multitud de personas se reúne en la plaza de la Catedral de Lisboa para celebrar la llegada del papa Francisco.

EL CONFIDENCIAL

Los obispos españoles hacen un balance «muy positivo» de la JMJ

Señalan que se han producido «las dificultades propias» de una celebración como esta, con algunos «problemas logísticos», pero que han alcanzado sus expectativas.

El Papa expresa un «gran dolor» por su «querida» Ucrania.



El Papa Francisco pintará con una brocha revolucionaria el nuevo mundo soñado por los jóvenes de Scholas Occurrentes

El papa Francisco se reunirá con los jóvenes de Scholas Occurrentes en el marco de la Jornada Mundial de la Juventud de Lisboa. El papa Francisco se reunirá con los jóvenes de Scholas Occurrentes en el marco de la Jornada Mundial de la Juventud de Lisboa.

El papa Francisco se reunirá con los jóvenes de Scholas Occurrentes en el marco de la Jornada Mundial de la Juventud de Lisboa.



En video

JMJ 2023: Los mensajes que dejó el Papa en su visita a Lisboa.



Vídeo | El cambio climático, la guerra de Ucrania y otros mensajes que deja la visita del Papa a Lisboa

La agenda social del Papa Francisco ha estado presente en sus intervenciones durante la Jornada Mundial de la Juventud.

El Papa Francisco hablando durante una comunión en el 'Papa' 2023 en Lisboa con el papa Francisco.



Espanha



Francisco dice que los obispos que hayan encubierto abusos «tienen que hacerse cargo de esa irresponsabilidad»

Recipiente que «la Iglesia está abierta a todos, también a los que se equivocan», dice a todos y ayuda a cada uno en su propio camino»

El Papa niega tener problemas de visión. He recordado los discursos para no aburrir a los jóvenes

El Papa se despide de los jóvenes en Portugal: «No tengáis miedo»



Así ha sido la vigilia multitudinaria de la JMJ: en imágenes

El Papa ha animado a los jóvenes a levantarse después de la misa y a bajar a las calles. Así se ve en la foto. El Papa Francisco desfiló a las 20.00 de la noche por la ciudad de Lisboa.



LAIRAZÓN S
Sociedad

«¡Viva España!» y «Que te vote Txapote!»: Inusual politización en la Jornada Mundial de la Juventud.

La politización de este evento religioso ha generado gran debate en redes sociales



JORNADA MUNDIAL DE LA JUVENTUD
LAVANGUARDIA

El Papa deja Lisboa con una movilización histórica y el mensaje de una Iglesia para todos

A sus 86 años, Francisco ha cumplido un apretado programa que, lo incluido desplazamientos, misas multitudinarias, una visita al santuario de Fátima y reuniones privadas

• La próxima cita de la JMJ, en Seúl 2027



VER IMÁGENES
PARA FRANCISCO

El Papa censura la vía militarista y pide a la UE «iniciativas valientes de paz» para acabar con la guerra en Ucrania

Francisco abunda en Lisboa en su discurso contra la desigualdad y los mercados «que producen riqueza, pero no la distribuyen»

El papa Francisco celebró la Jornada Mundial de la Juventud con una misa que, a las 15.00 horas, con los elementos mundiales de la JMJ, se celebró en el estadio de Lisboa.

«¿A dónde navegas Europa sin vías de paz para Ucrania?»

El Papa desembarca en Lisboa para participar en la Jornada Mundial de la Juventud con un respetivo al Viejo Continente por no encontrar «caminos creativos» para acabar con la guerra

El Papa en el vuelo hacia Lisboa: «Seguiremos haciendo lo que podemos»

El Papa en el vuelo hacia Lisboa: «Seguiremos haciendo lo que podemos»

El Papa en el vuelo hacia Lisboa: «Seguiremos haciendo lo que podemos»

El Papa en el vuelo hacia Lisboa: «Seguiremos haciendo lo que podemos»

El Papa en el vuelo hacia Lisboa: «Seguiremos haciendo lo que podemos»

El Papa en el vuelo hacia Lisboa: «Seguiremos haciendo lo que podemos»

El Papa en el vuelo hacia Lisboa: «Seguiremos haciendo lo que podemos»

El Papa en el vuelo hacia Lisboa: «Seguiremos haciendo lo que podemos»

El Papa en el vuelo hacia Lisboa: «Seguiremos haciendo lo que podemos»

El Papa en el vuelo hacia Lisboa: «Seguiremos haciendo lo que podemos»

El Papa en el vuelo hacia Lisboa: «Seguiremos haciendo lo que podemos»

El Papa en el vuelo hacia Lisboa: «Seguiremos haciendo lo que podemos»

El Papa en el vuelo hacia Lisboa: «Seguiremos haciendo lo que podemos»

El Papa en el vuelo hacia Lisboa: «Seguiremos haciendo lo que podemos»

El Papa en el vuelo hacia Lisboa: «Seguiremos haciendo lo que podemos»

El Papa en el vuelo hacia Lisboa: «Seguiremos haciendo lo que podemos»

El Papa en el vuelo hacia Lisboa: «Seguiremos haciendo lo que podemos»

El Papa en el vuelo hacia Lisboa: «Seguiremos haciendo lo que podemos»

El Papa en el vuelo hacia Lisboa: «Seguiremos haciendo lo que podemos»

El Papa en el vuelo hacia Lisboa: «Seguiremos haciendo lo que podemos»

El Papa en el vuelo hacia Lisboa: «Seguiremos haciendo lo que podemos»

El Papa en el vuelo hacia Lisboa: «Seguiremos haciendo lo que podemos»

El Papa en el vuelo hacia Lisboa: «Seguiremos haciendo lo que podemos»

El Papa en el vuelo hacia Lisboa: «Seguiremos haciendo lo que podemos»

El Papa en el vuelo hacia Lisboa: «Seguiremos haciendo lo que podemos»

El Papa en el vuelo hacia Lisboa: «Seguiremos haciendo lo que podemos»

El Papa en el vuelo hacia Lisboa: «Seguiremos haciendo lo que podemos»

El Papa en el vuelo hacia Lisboa: «Seguiremos haciendo lo que podemos»

El Papa en el vuelo hacia Lisboa: «Seguiremos haciendo lo que podemos»

El Papa en el vuelo hacia Lisboa: «Seguiremos haciendo lo que podemos»

El Papa en el vuelo hacia Lisboa: «Seguiremos haciendo lo que podemos»

El Papa en el vuelo hacia Lisboa: «Seguiremos haciendo lo que podemos»

El Papa en el vuelo hacia Lisboa: «Seguiremos haciendo lo que podemos»

El Papa en el vuelo hacia Lisboa: «Seguiremos haciendo lo que podemos»

El Papa en el vuelo hacia Lisboa: «Seguiremos haciendo lo que podemos»

El Papa en el vuelo hacia Lisboa: «Seguiremos haciendo lo que podemos»

El Papa en el vuelo hacia Lisboa: «Seguiremos haciendo lo que podemos»

El Papa en el vuelo hacia Lisboa: «Seguiremos haciendo lo que podemos»

El Papa en el vuelo hacia Lisboa: «Seguiremos haciendo lo que podemos»

El Papa en el vuelo hacia Lisboa: «Seguiremos haciendo lo que podemos»

El Papa en el vuelo hacia Lisboa: «Seguiremos haciendo lo que podemos»

El Papa en el vuelo hacia Lisboa: «Seguiremos haciendo lo que podemos»

El Papa en el vuelo hacia Lisboa: «Seguiremos haciendo lo que podemos»

El Papa en el vuelo hacia Lisboa: «Seguiremos haciendo lo que podemos»

El Papa en el vuelo hacia Lisboa: «Seguiremos haciendo lo que podemos»

El Papa en el vuelo hacia Lisboa: «Seguiremos haciendo lo que podemos»

El Papa en el vuelo hacia Lisboa: «Seguiremos haciendo lo que podemos»

El Papa en el vuelo hacia Lisboa: «Seguiremos haciendo lo que podemos»

El Papa en el vuelo hacia Lisboa: «Seguiremos haciendo lo que podemos»

El Papa en el vuelo hacia Lisboa: «Seguiremos haciendo lo que podemos»

El Papa en el vuelo hacia Lisboa: «Seguiremos haciendo lo que podemos»

El Papa en el vuelo hacia Lisboa: «Seguiremos haciendo lo que podemos»

El Papa en el vuelo hacia Lisboa: «Seguiremos haciendo lo que podemos»

El Papa pide perdón

Francisco reconoce en Lisboa el gravísimo daño causado por quienes aprovecharon su poder dentro de la Iglesia para abusar sexualmente de menores a los que debían cuidar y formar

Vuelta a las multitudes, gesto a las víctimas de abusos y huida del eurocentrismo: claves de la visita del Papa a Portugal

El pontífice vuelve a dar protagonismo a su agenda social durante la Jornada Mundial de la Juventud y se prevé que se reúna con víctimas de pedofilia de la Iglesia



El Papa se despide de los jóvenes en Portugal: «No tengáis miedo»

Un millón y medio de peregrinos arropan al Pontífice en el acto final de la JMJ de Lisboa
Les emplaza en Roma en 2025 para celebrar el Jubileo de los Jóvenes y en Seúl (Corea) para la próxima Jornada, en 2027

El Papa Francisco desfiló a las 20.00 de la noche en el acto central de la JMJ de Lisboa

Próxima parada, Corea: una JMJ para promover la paz y la unidad

La ciudad de Seúl acogerá en 2027 la próxima Jornada Mundial de la Juventud
El Papa a los jóvenes en la JMJ: «No temáis»



El Papa con un joven durante la JMJ de Lisboa

El Papa se despide de los jóvenes en Portugal: «No tengáis miedo»
Un millón y medio de peregrinos arropan al Pontífice en el acto final de la JMJ de Lisboa
Les emplaza en Roma en 2025 para celebrar el Jubileo de los Jóvenes y en Seúl (Corea) para la próxima Jornada, en 2027
El Papa Francisco desfiló a las 20.00 de la noche en el acto central de la JMJ de Lisboa

El Papa se despide de los jóvenes en Portugal: «No tengáis miedo»

El Papa se despide de los jóvenes en Portugal: «No tengáis miedo»

El Papa se despide de los jóvenes en Portugal: «No tengáis miedo»

El Papa se despide de los jóvenes en Portugal: «No tengáis miedo»

El Papa se despide de los jóvenes en Portugal: «No tengáis miedo»

El Papa se despide de los jóvenes en Portugal: «No tengáis miedo»

El Papa se despide de los jóvenes en Portugal: «No tengáis miedo»

El Papa se despide de los jóvenes en Portugal: «No tengáis miedo»

El Papa se despide de los jóvenes en Portugal: «No tengáis miedo»

El Papa se despide de los jóvenes en Portugal: «No tengáis miedo»

El Papa se despide de los jóvenes en Portugal: «No tengáis miedo»

El Papa se despide de los jóvenes en Portugal: «No tengáis miedo»

El Papa se despide de los jóvenes en Portugal: «No tengáis miedo»

El Papa se despide de los jóvenes en Portugal: «No tengáis miedo»

El Papa se despide de los jóvenes en Portugal: «No tengáis miedo»

El Papa se despide de los jóvenes en Portugal: «No tengáis miedo»

El Papa se despide de los jóvenes en Portugal: «No tengáis miedo»

El Papa se despide de los jóvenes en Portugal: «No tengáis miedo»

El Papa se despide de los jóvenes en Portugal: «No tengáis miedo»

El Papa se despide de los jóvenes en Portugal: «No tengáis miedo»

El Papa se despide de los jóvenes en Portugal: «No tengáis miedo»

El Papa se despide de los jóvenes en Portugal: «No tengáis miedo»

El Papa se despide de los jóvenes en Portugal: «No tengáis miedo»

El Papa se despide de los jóvenes en Portugal: «No tengáis miedo»

El Papa se despide de los jóvenes en Portugal: «No tengáis miedo»

El Papa se despide de los jóvenes en Portugal: «No tengáis miedo»

El Papa se despide de los jóvenes en Portugal: «No tengáis miedo»

El Papa se despide de los jóvenes en Portugal: «No tengáis miedo»

El Papa se despide de los jóvenes en Portugal: «No tengáis miedo»

Itália



**il Fatto
Quotidiano.it** 11

Audiência Média Diária:
3,3 milhões de visitantes

CORRIERE DELLA SERA

Audiência Média Diária: 3,5 milhões de visitantes

10

LA STAMPA 15

Audiência Média Diária: 2,8 milhões de visitantes

**Il Sole
24 ORE** 19

Audiência Média Diária: 1,9 milhões de visitantes

8 **la Repubblica**

Audiência Média Diária: 2,7 milhões de visitantes

Itália



The screenshot displays the Sky Video app interface. At the top, there is a navigation bar with the 'sky VIDEO' logo, a 'MENU' icon, a 'CERCA' (Search) button, and a 'Login' link. The main content area features a video player showing a crowd of people at a sports event. Below the player, a list of recommended videos is visible:

- Giornata Mondiale Giovani, Papa: niente nella vita è gratis** (00:00:17 MIN | 3 GIORNI FA)
- Drive Club 2022-2023, le nuove puntate della rubrica su auto e motori di Sky TG24**
- Principe Harry perde titolo di Altezza Reale** (00:01:00 MIN | 40 MINUTI FA)

The video player controls show a progress bar at 00:14 / 01:51, along with play, volume, and full-screen icons. The 'sky TG24' logo is visible in the bottom left corner of the video frame.

sky

17

Audiência Média Diária: 12 milhões de espectadores

Italia



LA STAMPA | IL QUOTIDIANO | 06 agosto 2023

Lisbona, i pellegrini sfidano i ragazzi

Il Papa si incontra con i giovani a Lisbona, il Papa incontrerà un milione di ragazzi. La preghiera per la pace

di Gianluigi Melega

Così i russi bombardano gli edifici civili e fanno vittime anche tra i bambini. Sfidano i ragazzi



la Repubblica | CONTENUTO PER GLI ABBONATI PREMIUM

Il Papa con un milione e mezzo di ragazzi alla vigilia della Giornata mondiale della gioventù: "Utile forza pacifica per un mondo senza guerre"

Il Papa all'Inferno: follia della Giornata mondiale della gioventù: "Utile forza pacifica per un mondo senza guerre"



GIORNATA MONDIALE GIOVENTÙ | ROMA

Giornata Mondiale gioventù, Papa presiede messa a Lisbona

Il Papa ai ragazzi della Gmg di Lisbona: «Vi aspetto a Roma nel 2025 per il Giubileo dei Giovani»

di Ester Piana

La Messa al Parque da Pique che ha concluso l'evento. Francesco ha detto un messaggio a tutti per la nuova Giornata del 27 a Seul. Ai giovani giovani di tutto il mondo si riuniranno con la pellegrina tra 2 anni



LA STAMPA | IL QUOTIDIANO | 06 agosto 2023

Lisbona, un milione e mezzo di giovani alla Messa del Papa: "La prossima Giornata mondiale della Gioventù a Seul nel 2027"

Francesco a conclusione della Gmg invita i ragazzi al Giubileo del 2025 a Roma. «Provo grande dolore per la cara Ucraina, che continua a soffrire molto. Amici, permetteteci a me, anziano, di condividere con voi un sogno che porto dentro: la pace»



la Repubblica | CONTENUTO PER GLI ABBONATI PREMIUM

Il Papa con un milione e mezzo di ragazzi alla vigilia della Giornata mondiale della gioventù di Lisbona

Nel discorso a braccio in spagnolo Bergoglio esorta i ragazzi a "non rimanere caduti ma rialzarsi". La Gmg marcata dalla guerra in Ucraina, la crisi climatica e la pandemia. Una Chiesa aperta a "todos, todos, todos"

del nostro inviato Iacopo Scaramuzzi



Corriere della Sera | 06 agosto 2023

Giornata Mondiale gioventù, Papa presiede messa a Lisbona

Il Papa ai ragazzi della Gmg di Lisbona: «Vi aspetto a Roma nel 2025 per il Giubileo dei Giovani»

di Ester Piana

La Messa al Parque da Pique che ha concluso l'evento. Francesco ha detto un messaggio a tutti per la nuova Giornata del 27 a Seul. Ai giovani giovani di tutto il mondo si riuniranno con la pellegrina tra 2 anni



Foto: Afp / Contrasto



Italia

Portogallo, Papa Francesco completa il murale dei giovani di Scholas Occurrentes

09 agosto 2023

(LaPresse) Papa Francesco ha dato la pennellata finale al murale di 3 km realizzato dalla comunità dei giovani di Scholas Occurrentes. Il Papa ha dialogato con i giovani ha scherzato con loro definendo il tetto della stanza del murale la "Cappella Sistina". NO RESALE/NO ARCHIVE AFTER 31 DECEMBER 2023

Il Papa ai giovani: "Sogno la pace. Pregate per la cara Ucraina che continua a soffrire molto"



di Francesco Antonio Greco | 6 AGOSTO 2023

"Accompagniamo con il pensiero e con la preghiera coloro che non sono a causa di conflitti e di guerre. Nel mondo sono tante. Pensando a que provo grande dolore per la cara Ucraina, che continua a soffrire molto con cui Papa Francesco ha concluso la messa della Giornata mon

Fatima, il Papa non legge la preghiera per la pace. Il Vaticano: "Non ha un problema di vista". Poi il tweet: "Maria, ti consacriamo i Paesi in guerra"

Il portavoce Bionti: Francesco nel santuario mariano pregato in silenzio e con dolore per la riconciliazione "nono parole dure"

Facebook
Twitter
Instagram
TikTok
YouTube



Papa Francesco: "Scandali deturpano il volto della Chiesa. Dolore delle vittime sempre da ascoltare"

Nel confronti della Chiesa c'è chi scrive "velazione" e "tabula rasa" per la nostra cattiva testimonianza e per gli scandali che ne hanno deturpato il volto? Il Papa, celebrando i Vespri con i vescovi e i sacerdoti portoghesi nel monastero di Gertrúdio a Lisbona affronta la palata degli allievi: "A volte, - dice Bergoglio - nel nostro cammino ecclesiale, si può provare una stanchezza spirituale, quando ci sembra di essere tra le mani solo delle ved. È un sentimento piuttosto diffuso nei Paesi di antica tradizione cristiana, attenuato da molti cambiamenti sociali e culturale e sempre più segnato dal secolarismo, dall'indifferenza nei confronti dei problemi della Chiesa e, talvolta, per la nostra cattiva testimonianza e per gli scandali che ne hanno deturpato il volto e che s'istima a una purificazione umile e costante, a partire dal grido di dolore delle vittime, sempre da ascoltare e da ascoltare".



GG-Link <> Embed

Francesco con un bambino in sedia a rotelle a

EUROIM

Il sesso secondo i Papa boys

Francesco è il Pontefice dell'inclusione, per i giovani non mette limiti all'amore: «Abbatte i tabù della Chiesa sui transgender»

DAL NOSTRO INVIATO DOMENICO AGASSO
05 Agosto 2023 alle 01:00 3 minuti di lettura



Il Papa all'Europa: "Mancano rotte coraggiose di pace. L'occidente usi il suo ingegno e le sue tecnologie per accendere speranze"



di Francesco Antonio Greco | 2 AGOSTO 2023

"Nell'oceano della storia, stiamo navigando in un frangente tempestoso e si avverte la mancanza di rotte coraggiose di pace". E l'appello all'Europa che Papa Francesco ha rivolto nel suo primo discorso a Lisbona, inizia dal suo 42esimo viaggio apostolico in occasione della Giornata mondiale della gioventù. Si tratta del quarto incontro internazionale dei giovani del suo pontificato dopo quelli di Rio de Janeiro nel 2013, Coochia nel 2016 e Panama nel 2019. Ma è anche il primo viaggio dopo l'intervento all'addome a cui il Papa è stato sottoposto recentemente.

Giornata della gioventù. Papa Francesco arriva a Fatima ma mette da parte il discorso ufficiale e parla a braccio: ecco perché



Alemanha



DIE ZEIT 11

Audiência Média Diária: 1,5 milhões de visitantes

13

Frankfurter Allgemeine

ZEITUNG FÜR DEUTSCHLAND

Audiência Média Diária: 1,3 milhões de visitantes

DIE  **WELT** 7

Audiência Média Diária: 1,4 milhões de visitantes

4

Süddeutsche Zeitung 17

Audiência Média Diária: 1,2 milhões de visitantes

DER SPIEGEL

Audiência Média Diária: 1,1 milhões de visitantes

Alemanha

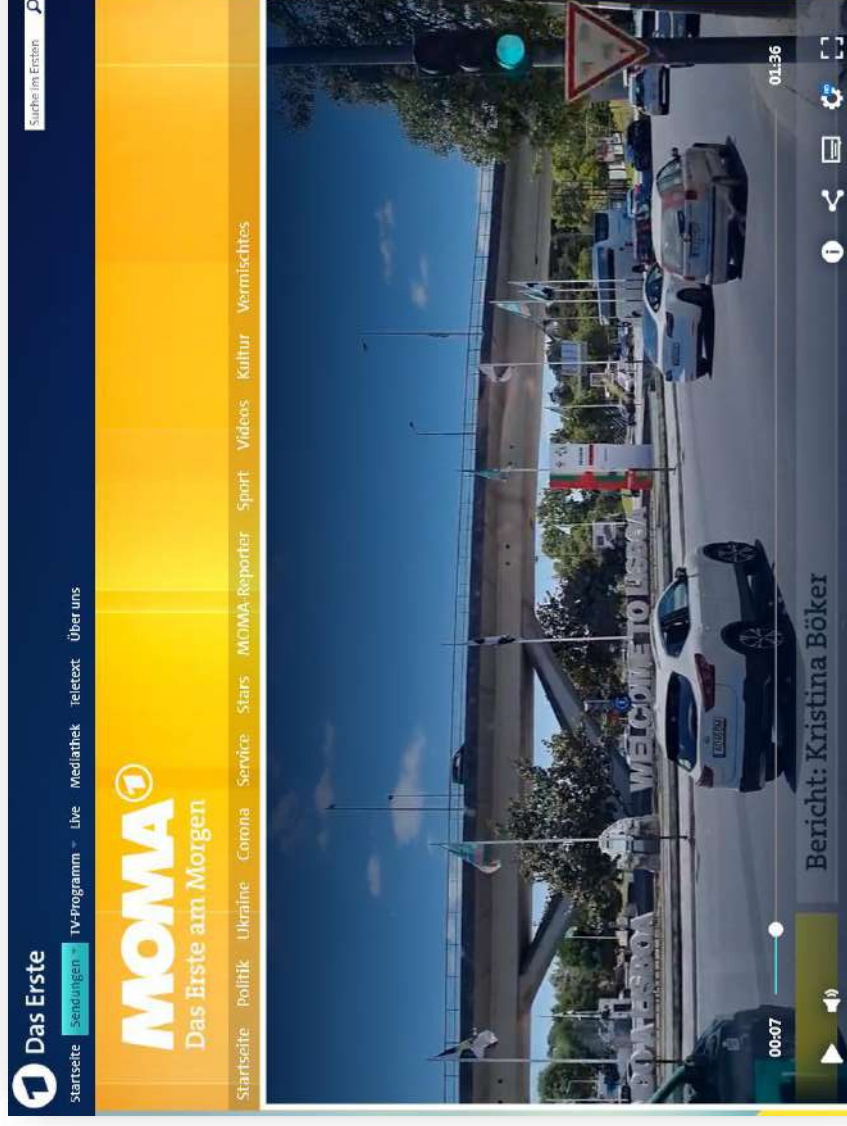

Das Erste

7

Audiência Média Diária: 10 milhões de espectadores

Alemanha



Süddeutsche Zeitung
SZ Plus | Ukraine | Fußball-WM | Politik | Wirtschaft | Meinung | Panorama | Sport | München
Panorama > Video > Weltjugendtag in Lissabon | Hunderttausende jubeln Papst zu
4. August 2023, 19:21

Frankfurter Allgemeine
ZEITUNG • FAZ.NET
Ukraine | Politik | Wirtschaft | Finanzen | Sport | Gesellschaft | SDI | Rheinland-Pfalz | Technik | Kultur
Weltjugendtag in Portugal
Papst Franziskus fordert ein Europa als »Brückenbauer und Friedensstifter«
In Lissabon tritt sich in diesem Morgen die katholische Jugend - und auch die Oberhäupter der katholischen Kirche in Portugal. Dem Papst ist seine Besuche in Europa für die kommenden Jahre

Frankfurter Allgemeine
ZEITUNG • FAZ.NET
Ukraine | Politik | Wirtschaft | Finanzen | Sport | Gesellschaft | SDI | Rheinland-Pfalz | Technik | Kultur
Die Bischöfe beschließen
Jahre 50-jähriger
»Vorfahren« - über mehr Unternehmen, was aber macht unter anderem Umwelt bewegt sich immer

Süddeutsche Zeitung
Handelsblatt
Papst auf dem Weltjugendtag: „Habt keine Angst“

Frankfurter Allgemeine
ZEITUNG • FAZ.NET
Ukraine | Politik | Wirtschaft | Finanzen | Sport | Gesellschaft | SDI | Rheinland-Pfalz | Technik | Kultur
Gedämpfte Vorfreude auf den Papst
VON PAUL-CHRISTOPHER FÖRSTER, HANNOVER - DER WELTJUGENDTAG IN LISBON - 4. AUG.

Frankfurter Allgemeine
ZEITUNG • FAZ.NET
Ukraine | Politik | Wirtschaft | Finanzen | Sport | Gesellschaft | SDI | Rheinland-Pfalz | Technik | Kultur
Papst auf dem Weltjugendtag: «Habt keine Angst»
Stand: 06.08.2023 | Lesedauer: 3 Minuten

Frankfurter Allgemeine
ZEITUNG • FAZ.NET
Ukraine | Politik | Wirtschaft | Finanzen | Sport | Gesellschaft | SDI | Rheinland-Pfalz | Technik | Kultur
Der Papst setzt die Agenda
DER ERBENNER VON MATTHIAS BÖL, LISBONEN - AKTUALISIERT AM 06.08.2023 - 06:39

ZEITUNG ONLINE
Alte Neu
Ukraine | Politik | Wirtschaft | Finanzen | Sport | Gesellschaft | SDI | Rheinland-Pfalz | Technik | Kultur
Beim „Kai Katholik“

ZEITUNG ONLINE
Alte Neu
Ukraine | Politik | Wirtschaft | Finanzen | Sport | Gesellschaft | SDI | Rheinland-Pfalz | Technik | Kultur
Gott ist jung
Beim Weltjugendtag in Lissabon werden mehr als eine Million Besucher erwartet - auch der Papst. Vier Teilnehmer sagen, warum sie dabei sind.
Protokoll: **Andrea Englisch** und **Maximilian Sepp**
Abgerufen am 5. August 2023, 13:28 Uhr (2) | 71 Kommentare | 0

ZEITUNG ONLINE
Alte Neu
Ukraine | Politik | Wirtschaft | Finanzen | Sport | Gesellschaft | SDI | Rheinland-Pfalz | Technik | Kultur
Hunderttausende jubeln Papst Franziskus zu
Der Weltjugendtag in Lissabon geht mit zwei emotionale Events vor rund einmehrwert Millionen Gläubigen zu Ende. Papst Franziskus ermutigt die jungen Leute, im Kampf für eine bessere Welt nicht zu resignieren.

ZEITUNG ONLINE
Alte Neu
Ukraine | Politik | Wirtschaft | Finanzen | Sport | Gesellschaft | SDI | Rheinland-Pfalz | Technik | Kultur
Hunderttausende jubeln Papst Franziskus zu
Heute beginnt der Weltjugendtag in Lissabon. Aber viele Portugiesen sind weit beagostert über den Besuch von Papst Franziskus. Die staatlichen Zuschüsse hätten besser für soziale Projekte ausgegeben werden sollen, sagen sie.

Alemanha



"Auf den letzten Metern muss ein Priester brennen"

Papst Franziskus will beim katholischen Weltjugendtag in Lissabon präsent sein bis zum Schluss – trotz Hitze und vollem Programm. Verantwortliche sorgen sich nun um ihn.

Von **Andreas Englisch**, Lissabon

Aktualisiert am 6. August 2023, 14:26 Uhr · 50 Kommentare



Artikel hören



"Do not be afraid"

Aug 6, 2023 at 5:47 pm | Reading time: 2 mins | 0 Comments



The Pope arrives a group of dancers who performed at the evening prayers in Lisbon's Papal Park. (Photo: Amanha, Franca/AP)

Papst Franziskus fordert in Lissabon mehr Friedensbemühungen

Hunderttausende junge Menschen wollen in Lissabon Papst Franziskus treffen. Vorher richtet das Kriechenoberhaupt aber noch einen wichtigen Appell an Europa.



Kirche

Papst beim Weltjugendtag: "Wohin steuerst du, Europa?"

dpa

... Papst beim **Weltjugendtag**: "Wohin steuerst du, Europa?" ... Lissabon (dpa) - Papst Franziskus hat beim **Weltjugendtag** der Katholiken (WJT) in Lissabon einen mutigen ... Angesichts von "verschiedenen Arten des Populismus und Verschwörungstheorien" sei der **Weltjugendtag** eine ...

aus dem **dpa-Newsbeat**

Lissabon/Fatima (dpa) - Papst Franziskus ermutigt junge Menschen zu einem furchtloseren Einsatz für eine bessere Welt und lädt sie zum nächsten Weltjugendtag 2027 nach Südkorea ein. "Habt keine Angst", rief das Oberhaupt der katholischen Kirche und 1,5 Millionen Gläubigen bei der Messmesse des Weltjugendtages am Sonntag in Lissabon zu. Es seien die jungen Leute, die die Welt ändern und die für Gerechtigkeit und Frieden prägen. "Die Kirche und die Welt brauchen euch Menschen, so wie die Erde den Regen", sagte er.

Papst Franziskus trifft Opfer von sexuellem Missbrauch

Seit den Fünfzigerjahren wurden in Portugal 4815 Kinder von Priestern missbraucht. Der Papst lud nun 19 der Opfer ein, um ihnen "intensiv zuzuhören". Dann redete er portugiesischen Geistlichen ins Gewissen.

Besuch in Portugal



Papst: Weltjugendtag in Lissabon beendet

Direkt nach dem Reuters-Tageband

Die mehrstägige Veranstaltung mit Hunderttausenden Teilnehmern endete am Sonntag mit einer gemeinsamen Messe auf dem ehemaligen Gelände des Weltausstellung von 1998 am Fluss Tejo.

Gott ist jung

Beim Weltjugendtag in Lissabon werden mehr als eine Million Besucher erwartet – auch der Papst. Vier Teilnehmern sagen, warum sie dabei sind.

Protokoll: **Andreas Englisch** und **Maximilian Sepp**

Aktualisiert am 3. August 2023, 6:34 Uhr · 21 Kommentare



Papst ermahnt am 1. August 2023 an der Eröffnungswort der Veranstaltung Jünger sich selbst zum Weltjugendtag in Lissabon. (dpa, © Thomas Gassler/Polity-Inage)

Viele meiner Freunde zu Hause in Ogiata, einem Vorort von Rom, hatten keine Ahnung, dass es den Weltjugendtag gibt, ich habe ihnen Fotos mitgebracht. Tausende treffen sich, mit Millionen Teilnehmern, das hat sie

Bélgica



10

Audiência Média Diária:
180.000 visitantes



9

Audiência Média Diária:
150.000 visitantes

Audiência Média Diária:
130.000 visitantes



6

6

Audiência Média Diária:
1,5 milhões de visitantes



5



Audiência Média Diária:
1,2 milhões de visitantes

Bélgica



En ouverture des JMJ, le pape appelle l'Europe à "bâtir des ponts" pour la paix en Ukraine

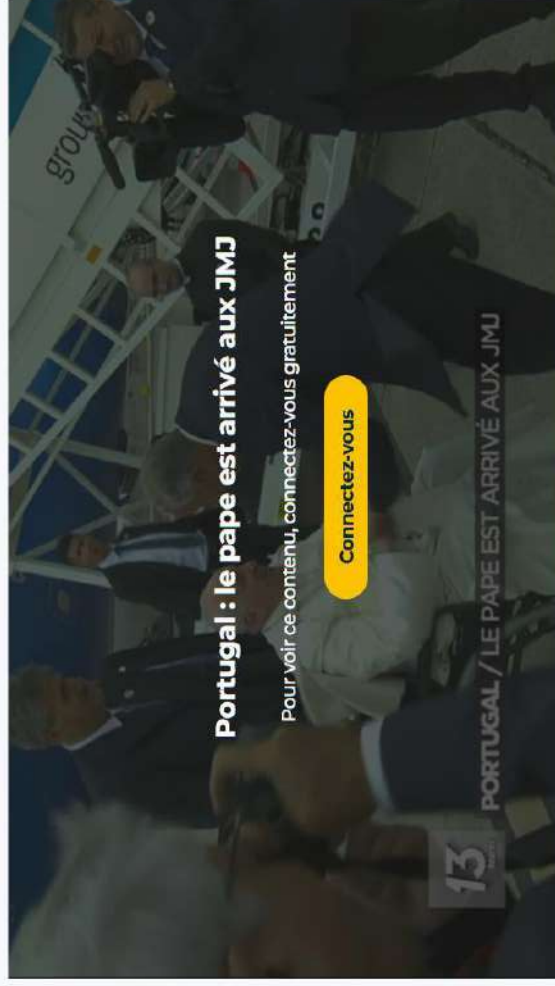

rtbf.be

7

Audiência Média Diária: 1,4 milhões de espetadores

Bélgica



vrù nws

Buitenland Europa

20°C 40 km

Zoek



De Standaard Nieuws Opinie Inspiratie Podcasts

Meest recent: Binnenland Politiek Buitenland Economie Cultuur Sport Extra

Portugezen halen voor bezoek paus billboard weg dat misbruik binnen kerk aankkaart



LE SOIR

Actualités Politique Société Monde Économie Vidéos Sports



VLN NIEUWS SPORT SHOWBIZZ NINA REGIO VIDEO PUZZEL PODC

Binnenland Buitenland VTM Nieuws



Wereldjongerendagen in Lissabon: 1 miljoen katholieke jongeren verwacht waaronder 500 Vlamingen

Programas worden de openingsdag van de Wereldjongerendagen (WJZ) voor jonge katholieken in Lissabon. © AFP

Kerknet-redactie

STARTPAGINA CONTACTEN VERMILIEUEN ZOEKEN

Journalist getuigt: 'WJD grepen me meer aan dan ik vermoedde'

4 reacties | 10 minuten

Peter Reijnen (Dinsdag) In onder de blik van honderden jongeren bij de opening van de Wereldjongerendagen (WJD) in Lissabon. Reijnen is een van de Nederlandse journalisten die aanwezig zijn op de WJD.



N NIEUWS SPORT REGIO S

MEEST RECENT RED. JE GELD BINNEN

Paus ontmoet slac seksueel misbruik in Portugal



jongerendagen voor iedereen

Bélgica



La Libre Belgique Libre ECO

Nos séries: Guerre en Ukraine Europe Vidéo

Le pape François a rendez-vous avec plus d'un million de jeunes croyants: voici le programme des JMJ

Cette semaine, du 1er au 6 août, se tiendront les JMJ à Lisbonne. Ces 37e Journées mondiales de la jeunesse accueillent de mercredi et jusqu'à la grande messe de dimanche seront particulièrement denses avec pas moins parole, entre discours, homélie et saluts.

marégion Sports En direct

a Quatorze jeunes aux Journées mondiales de Lisbonne: "Une formidable rencontre" (photos)

Emmenée par deux prêtres, la délégation autoisaise rentre ce mardi matin de Lisbonne avec des souvenirs de rencontres multiples plein la tête.

pascal alexandre

Publié le 07-08-2023 à 17h23 - Mis à jour le 07-08-2023 à 17h25



vr21 NEWS

20°C 32 km Q. Zouk

1,5 miljoen aanwezigen voor paus tijdens slotviering Wereldjongerendagen in Lissabon

Op de Wereldjongerendagen in Lissabon hebben zo'n 1,5 miljoen jongeren de grote slotviering bijgewoond. Die werd voorgegaan door Paus Franciscus. Daarmee eindigt de 17e editie van het grootste katholieke evenement ter wereld. Er waren ook 500 Vlaamse jongeren.

1,5 miljoen aanwezigen voor paus tijdens slotviering Wereldjongerendagen in Lissabon

Op de Wereldjongerendagen in Lissabon hebben zo'n 1,5 miljoen jongeren de grote slotviering bijgewoond. Die werd voorgegaan door Paus Franciscus. Daarmee eindigt de 17e editie van het grootste katholieke evenement ter wereld. Er waren ook 500 Vlaamse jongeren.

NEWS SPORT REGIO SIMMER LEVEN BILLIE PODCAST MEEST RECENT BE D E GELD BINNENLAND BUITENLAND TV-GODS PUZZELS

Paus Franciscus roept op tot Vredesjongerendagen op tot vredesinspanningen door Europa

La Libre

Libre ECO Belgique International

JMJ: devant des jeunes, le pape rappelle l'urgence dramatique du défi climatique

Kerknet-redactie

STARTpagina CONTACTEN FORMULIEREN ZOEKEN

1,5 miljoen jongeren bij slotwake van Wereldjongerendagen

Países Baixos



4

Audiência Média Diária:
2,4 milhões de espectadores

NOS

5

Audiência Média Diária:
1,5 milhões de visitantes



BRABANTS DAGBLAD

3

Audiência Média Diária: 220.000 visitantes

nederlandsdagblad
CHRISTELIJK BETROKKEN

15

Audiência Média Diária: 170.000 visitantes



15

Audiência Média Diária:
20.000 visitantes

Países Baixos

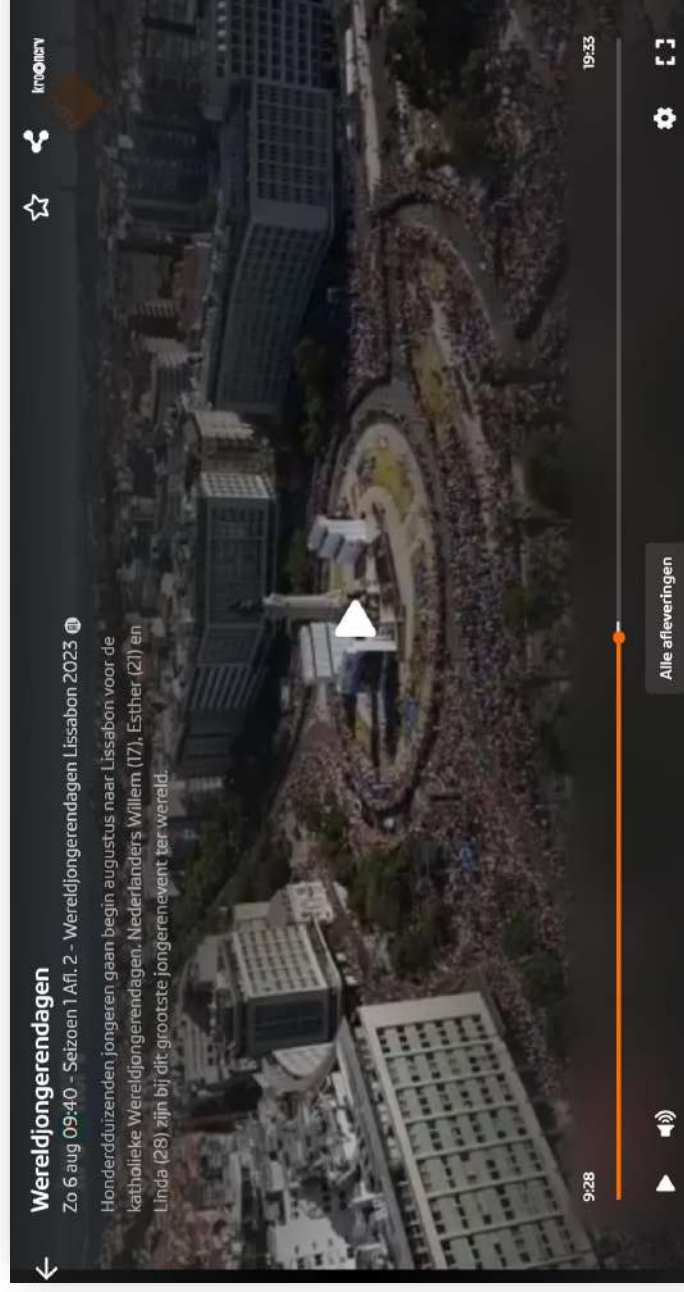

5

Audiência Média Diária: 2,4 milhões de espectadores

Países Baixos



WERELDJONGERENDAGEN
Nederlandse pilgrims arriveren bij Lissabonse 'thuisbasis'
Luuk van den Elzen

NOS Nieuws • Donderdag, 00:56 • Aankomst donderdag, 09:36
Paus ontmoet in Portugal slachtoffers van misbruik binnen kerk

1,5 miljoen pelgrims wonen mis van paus bij in Lissabon

00:34

En het werd avond en het werd morgen. Zo beleefden jongeren de afsluiting van de Wereldjongerendagen

afsluiting Honderdduizenden jongeren liepen in de gloeiende hitte naar het Tejo-park. Ze overnachtten er onder de sterrenhemel op het terrein waarvan het einde niet te zien was. Een verhaal over stof, stenen, zeeën van slaapprokken, knielende en dansende jongeren. En een DUIS.

Hendro Nusselder
zondag 8 augustus 2022 om 19:24 aangepast 19:12

Ruim 1,5 miljoen jonge gelovigen bij elkaar voor Wereldjongerendagen in Lissabon: "Puur verlangen naar Jezus"

WERELDJONGERENDAGEN
Paus spreekt in Portugal over misbruikshandalen en ontmoet slachtoffers
Janis McElhin • CNS
3 augustus 2022

bij mis van de omen er omgen er

NOS Nieuws • Zondag, 00:39
Paus brengt 1,5 miljoen mensen op de been in Lissabon voor wake

Países Baixos



Lissabon maakt zich op voor 'Cathopride' met paus. Portugal scheidt jonge gevangenen straf kwijt

REPORTEUR Lissabon maakt zich op voor de komst van paus Franciscus en honderdduizenden jonge pelgrims voor de Wereldjongerendagen. De Portugese hoofdstad bereidt zich discreet en in alle stilte voor op de storm. Het gaat hier over een gekkenhuis worden.

Wolke Nieuwenhuis
vrijdag 14 augustus 2023 om 19:06



Volgende WJD in Lissabon

KN Redactie
28 januari 2019



Foto: Aissandré Bianchi, Reuters

De volgende editie van de Wereldjongerendagen zal in 2022 in het Portugese Lissabon plaatsvinden. Dat maakte kardinaal Kevin Farrell bekend tijdens de slotmis van de WJD in Panama-stad op zondag.

De Telegraaf

NIJWS SPORT ENTERTAINMENT FINANCIËL VROUW LIFESTYLE WAT U ZEGT

Mis met paus in Portugal ondanks hitte massaal bezocht

90 aug. 2023 in SPORTLAND



LISSABON - In Portugal zijn katholieken, ondanks de hitte, massaal afgekomen op een mis met paus Franciscus. Het Vaticaan schat dat zich zo'n 1,5 miljoen mensen verzamelden in een park in Lissabon, het Parque Tejo. Toeschouwers zwaaiden met vlaggen en juichten toen de 86-jarige Franciscus daar arriveerde.



Wereldjongerendagen met honderdduizenden jongeren geopend. 'Net als Maria Jezus de wereld in dragen'

REPORTEUR Dinsdagavond zijn in Lissabon de roerige-katholieke Wereldjongerendagen geopend. De organisatie rekent met meer dan een miljoen deelnemers. Paus Franciscus komt later deze week.

Wolke Nieuwenhuis
vrijdag 14 augustus 2023 om 21:06 aangepast 12 augustus 2023 om 05:05



1,5 miljoen gelovigen bij pausmis Wereldjongerendagen in Lissabon. 'Wees niet bang om de wereld te veranderen'

REPORTEUR Paus Franciscus heeft de Wereldjongerendagen in Lissabon afgesloten met een massale eucharistieviering waaraan 1,5 miljoen mensen optraden. Een in wereldproblemen bezwaarde paus' program de spiriten voor gerechtigheid en vrede zoals de aartsbisschop van regent zei hi. De volgende Wereldjongerendagen zullen in 2027 in Zuid-Korea plaatsvinden.

Wolke Nieuwenhuis
vrijdag 14 augustus 2023 om 17:52 aangepast 1 augustus 2023 om 17:54



França



LA CROIX

21

Audiência Média Diária:
1,5 milhões de visitantes

LE FIGARO

19

Audiência Média Diária:
1,7 milhões de visitantes

12

Le Monde

Audiência Média Diária:
1,8 milhões de visitantes

13

Libération

Audiência Média Diária:
1,4 milhões de visitantes

14

Le Parisien

Audiência Média Diária:
1,3 milhões de visitantes

França



← **TF1** INFO →

François, un pape octogénaire à la santé fragile

TF1
REPORTAGE - "Jésus, il veut qu'on se régale" : les JMJ 2023 entre prières, rencontres et visite de Lisbonne

Par M.B. | Reportage TF1 : Florence de Juvigny et Victor Gauquelin
Publié le 5 août 2023 à 22h54, mis à jour le 6 août 2023 à 11h11

LISBONNE. OJAND LES PÉLERINS ANIMENT LA VILLE
LEPTROZELA

Source : JT 20h WE



15

Audiência Média Diária: 15 milhões de espetadores

França



International

personnes pour la veillée avec le pape

Publié le 03 août 2023 à 22:24, mis à jour le 03 août 2023 à 18:14

Partager cet article

JMJ : à Lisbonne, le pape « écoute le cri » des victimes de pédocriminalité dans l'église

La Argentin a attiré dans la capitale portugaise « deux cent mille » victimes d'agressions sexuelles, six mois après la publication d'un rapport choc au Portugal.

Publié le 03 août 2023 à 18:14, modifié le 03 août 2023 à 18:29

Reportage

« Sur la plage hier soir, ça a commencé à s'emballer : les JMJ, grand-messe de la drague »

Dans ce grand rassemblement de la jeunesse, c'est un secret de polichinelle, les couples se font ou se défont comme cette année à Lisbonne.

Par Jean-Marie Guéhenno

Publié le 03 août 2023 à 22:51, mis à jour le 21/08/2023

Sept participants aux JMJ ont été légèrement blessés par l'écroulement d'une tente pendant l'orage qui s'est abattu sur la route estimée à un million et demi de personnes.

Publié le 03 août 2023 à 18:14, modifié le 03 août 2023 à 18:29

LA CROIX

Les jeunes au défi d'entretenir la flamme au retour des JMJ

Le pape François a emmené les Journées mondiales de la jeunesse dimanche 6 août à l'Évêché d'une messe géante. Les jeunes catholiques doivent désormais leur donner une suite pour qu'elles ne restent pas qu'une belle parenthèse.

Par Anne-Cécile de la Roche

Publié le 03 août 2023 à 18:14, modifié le 03 août 2023 à 18:14

La liesse des 40 000 jeunes Français aux JMJ à Lisbonne, « une réponse aux églises qui se vident »

En ouverture des Journées mondiales de la Jeunesse (JMJ), au Portugal, un temps fort en français a rassemblé des dizaines de milliers de personnes pour un show réunissant sur scène le cardinal Avelino, Bishop Barron, l'évêque américain star des réseaux, l'acteur Mehdi Djaidi et même... Olivier Gireoud.

Les Journées mondiales de la jeunesse commencent à Lisbonne

Le pape est attendu mercredi pour le plus grand rendez-vous catholique du monde. Il est aussi prévu que François rencontre en privé des victimes d'agressions sexuelles commises par des membres du clergé.

Le Monde avec AFP

Publié le 01 août 2023 à 18:51, modifié le 02 août 2023 à 15:42

Après vos sélections

Les plus lus

- 1 A Treblinka, les C... gaz du camp d'ex... sortent de terre
- 2 Guerre en Ukraï... l'aventur du trans... ériales ukrainie... Noire « dépend c... occidentaux », es...

Publié le 01 août 2023 à 18:51, modifié le 02 août 2023 à 15:42

França



JMJ de Lisbonne : Fatima et la Russie, un lien hautement symbolique

Analyse - Le pape François doit se rendre samedi 5 août à Fatima, dans le cadre des JMJ de Lisbonne 2023, un sanctuaire dont l'histoire a joué un rôle clé dans les relations entre l'Église catholique et la Russie.

Loup Besmond de Senneville (à Rome), le 04/08/2023 à 15:06

📖 Lire l'article

🕒 Lecture en 2 min.



JMJ, jour 4 : soirée de louanges, témoignages... le résumé de cette 4e journée

Les faits - Les pèlerins des Journées mondiales de la jeunesse réalisent le chemin de croix vendredi 4 août, avant de participer à une grande soirée de louanges regroupant 55 000 jeunes chrétiens dans le plus grand stade du Portugal, à Lisbonne.

La Croix, le 04/08/2023 à 15:56

📖 Lire l'article



In Lisbon, WYD is also a blessing for the economy

By Flora Moriglia

Published on 05/08/2023 at 10:30, updated on 05/08/2023 at 10:57

🔗 Copy link

📧

📧

📧

📧

📧

📧

📧

📧

📧

📧



JMJ : Un million et demi de jeunes à Lisbonne pour la veillee du Pape François

Un million et demi de jeunes des sept continents, 400 000 à accueillir au milieu de la nuit. Des zones d'attente cachées dans les rues, des minibus pleins sous le signe de la spiritualité.



Le pape François clôture les JMJ de Lisbonne en annonçant que l'édition de 2027 se déroulera à Séoul

Environ 11 % de la population sud-coréenne de 52 millions d'habitants est catholique, un chiffre qui a progressé au cours des dernières années.

La Monde avec AFP

Publié le 06 août 2023 à 12:02, modifié le 07 août 2023 à 00:02 / (réimpression de l'article du 06 août 2023 à 09:04) - 📍 Localisation

🔗 Ajouter à vos sélections



Les plus lus

1 Incendie d'un git le bilan de onze r confirmé

2 Guerre en Ukraine

JMJ : à Lisbonne, le pape rappelle l'Europe à son rôle de «bâtitteur de ponts et d'artisan de paix»

Par Jean-Marie Guérols

Publié le 02/08/2023 à 14:13, mis à jour le 03/08/2023 à 09:24

🔗 Copier le lien

📧

📧

📧

📧

📧

🔗 Partager cet article



França



Pope Francis draws more than a million pilgrims to vigil in Portugal

An estimated 1.5 million young people filled a field Saturday in the Portuguese capital for Pope Francis' World Youth Day vigil, braving scorching heat to secure a spot for the evening prayer and to camp out overnight and be in place for his final farewell Mass on Sunday morning.

Issued on: 05/06/2023 - 22:36 - 4 min



JMJ : à Lisbonne, le pape François appelle à « écouter le cri » des victimes de pédocriminalité dans l'Eglise

L'Argentin a atterri dans la capitale portugaise mercredi matin. Il s'est entretenu avec des victimes d'agressions sexuelles, six mois après la publication d'un rapport choc au Portugal.

Le Monde
Publié le 02 août 2023 à 12h14, modifié le 03 août 2023 à 02h29 - Lecture 2 min.

Pope Francis arrives in Portugal for World Youth Day as church grapples with sex abuse scandal

Pope Francis headed to Portugal on Wednesday to open the first post-pandemic edition of World Youth Day, hoping to inspire the next generation of Catholics while coping with the church's ongoing clergy sexual abuse scandal.

Issued on: 02/08/2023 - 09:03 - 4 min



JMJ de Lisbonne : le pape François face aux inquiétudes d'une génération

Reportage Le pape a adressé jeudi 3 août un message d'encouragement aux jeunes venus participer aux JMJ de Lisbonne 2023, cherchant à répondre aux questions existentielles de la première génération post-Covid.

EUA



13

The Washington Post

Audiência Média Diária:
2,7 milhões de visitantes

3

Chicago Tribune

Audiência Média Diária:
1,7 milhões de visitantes



5

Audiência Média Diária:
2,6 milhões de visitantes

Los Angeles Times

Audiência Média Diária:
2,3 milhões de visitantes

7

The New York Times

Audiência Média Diária:
3,8 milhões de visitantes

3

The Boston Globe

Audiência Média Diária:
1,7 milhões de visitantes

9



EUA

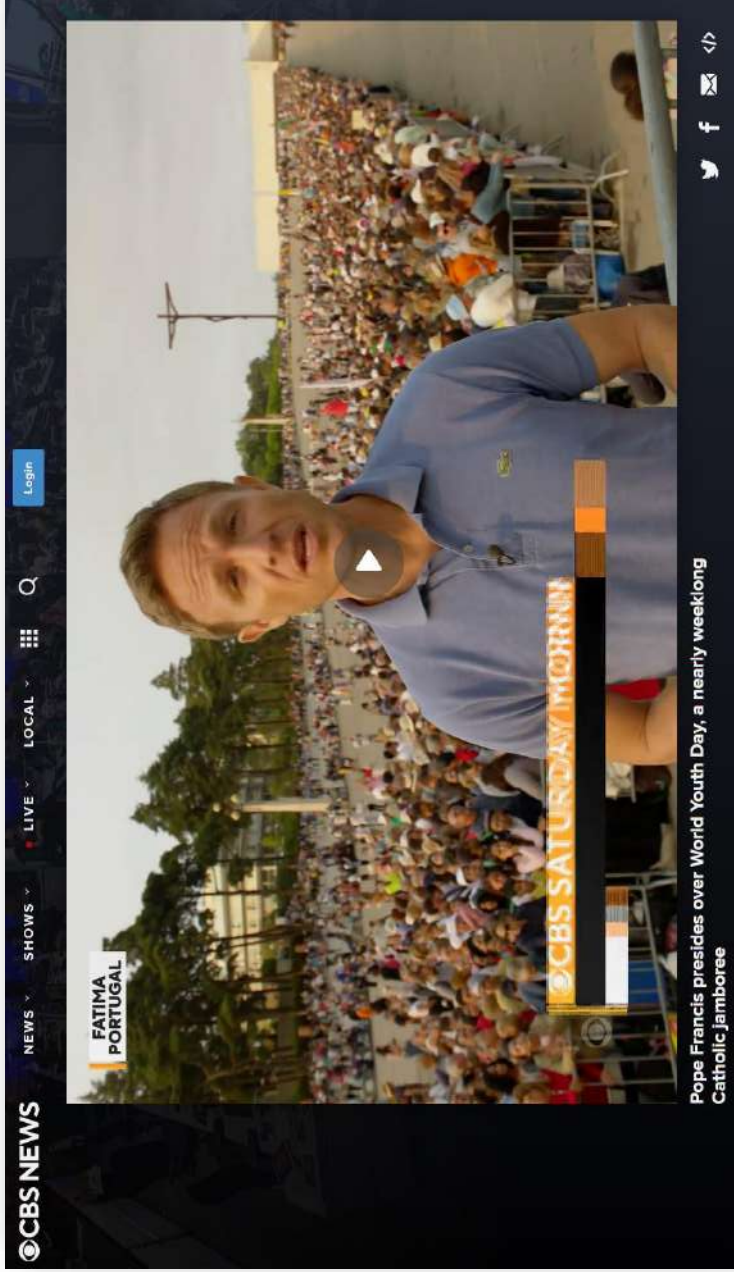

10

Audiência Média Diária: 5,5 milhões de espectadores



Outros

Pope Francis restates Catholic Church is for everyone, including LGBTQ+ people

"The Lord is clear," the pope insisted on Sunday in Portugal.

By [Ivan de la Cuesta](#) and [Elizabeth Hartmann](#)
August 7, 2023, 10:11 AM



Pope Francis also met with victims of sexual abuse and 15 young Ukrainians during his five-day visit.

Pope presides over solemn Way of the Cross prayer as Portugal government weighs in on LGBTQ+ protest

Pope Francis has led an estimated 800,000 people in a meditation on the scourges of violence, poverty and reverence at World Youth Day.

By [MICHELE WHELETT](#) and [MATT WHELETT](#) for ABC NEWS (ABCNEWS.COM)
August 4, 2023, 11:33 AM



Pope announces next World Youth Day will be in Seoul, South Korea in 2027

Pope Francis announced Sunday that the next World Youth Day, the big Catholic faith festival, will be held in Seoul, South Korea in 2027.

Pope greeted like rockstar, appears revitalized at 'Catholic Woodstock' in Portugal

"Everybody's pumped to be here," said Haley Nash, of St. Petersburg, Florida.

By [Ivan de la Cuesta](#) and [Elizabeth Hartmann](#)
August 5, 2023, 9:46 AM



POPE FRANCIS WRAPS UP FIVE-DAY TRIP TO PORTUGAL

AN ESTIMATED 1.5 MILLION YOUNG PEOPLE GATHERED FOR FINAL MASS

Nearly a million people gathered in St. Peter's Basilica in Rome Sunday to bid Pope Francis a warm farewell as he wraps up his five-day trip to Portugal for World Youth Day, his first trip.

Back to top

LISBON, Portugal -- You'd think you were at a music festival -- jubilant crowds singing and dancing, wearing face paint, even having a beer in some cases. And the young people packing the streets of Lisbon are here for their very own rockstar: Pope Francis.

Pope gets an electrifying World Youth Day welcome and urges fighting for economic justice, climate

Hundreds of thousands of the smiling young people have given Pope Francis a rapturous welcome to the World Youth Day festival in Portugal's capital.

By [MICHELE WHELETT](#) and [MATT WHELETT](#) for ABC NEWS (ABCNEWS.COM)
August 1, 2023, 1:54 AM



Pope arriving in Portugal demands bishops listen to clergy abuse victims, denounces how 'scandal' has marred the church

Pope arriving in Portugal demands bishops listen to clergy abuse victims, denounces how 'scandal' has marred the church



Audiência Média Diária:
2,5 milhões de visitantes.



EUA

Pope says church is open to everyone, including gay people, but has rules

Since the start of his papacy, Francis has been trying to make the Catholic Church more welcoming and less condemning, including to members of the LGBTQ community.

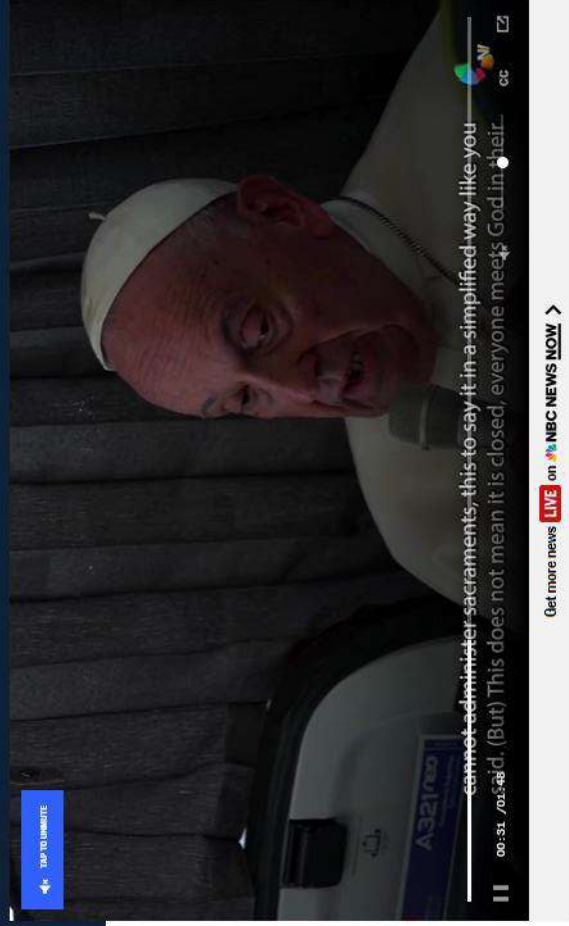

4

Audiência Média Diária: 9,2 milhões de espectadores

EUA



Pope Francis urges young people to 'change the world' at World Youth Day, announces South Korea as next host

Francis announced Seoul, South Korea, would host World Youth Day

By Lawrence Richard | Fox News



Pope Francis meets Ukrainian young people in Portugal

Pope Francis on Thursday met with Ukrainian young people in Lubov, Portugal. (Voice TV)

Pope Francis urges young people to 'change the world' at World Youth Day, announces South Korea as next host

Francis announced Seoul, South Korea, would host World Youth Day in 2027

By Lawrence Richard | Fox News



Pope Francis meets Ukrainian young people in Portugal

Pope Francis on Thursday met with Ukrainian young people in Lubov, Portugal. (Voice TV)

FOX NEWS FIRST
PUSHING HEADLINES

Get all the stories you need to know from the most powerful news outlets delivered first thing every morning to your inbox.

Active **Unsubscribe** **Subscribe**



Audiência Média Diária:
1,6 milhões de espectadores

EUA



The New York Times
Young Catholics Come Together, if Not Their Views
As young Catholics gathered from around the world in Portugal, the focus for the future of the church were on worried as the countries they came from.



Chicago Tribune
Pope announces World Youth Day to return to Asia in 2027, urges young people 'not to be afraid'



Cardinal O'Malley leads Boston pilgrims to World Youth Day in Lisbon
Aug 03, 2023 / By Maeve Lawler
Cardinal Sean P. O'Malley is leading more than 600 pilgrims from the Archdiocese of Boston who are attending World Youth Day...

Pope Francis urges students in Portugal to fight economic injustice and protect the environment



Pope Francis met with the students of the Portuguese Catholic University in Lisbon on Aug 3, 2023, to discuss economic and environmental issues. The Pope urged students to fight economic injustice and protect the environment.

Teen spreads message of kindness to stranger at doorbell cam
HumanKind | 9 hours ago



Los Angeles Times

As the pope heads to Portugal, he's laying the groundwork for the church's future



Pope Francis waves to people along the Copacabana beachfront as he arrives Rio de Janeiro on July 25, 2013, during World Youth Day. (Andre Penner / AP)

SUBSCRIBERS ARE READING

CALIFORNIA
FOR SUBSCRIBERS
Kasha, Dr. Luke and the night they never escaped

CALIFORNIA

L.A. was his destination; the desert was his. For nearly 40 years, his faith has known no defeat.

By Rhodri Jones

Pope gets an electrifying World Youth Day welcome and urges fighting for economic justice, climate

By Jesse Warding, Emily Fillion and Melissa Allen | AP
August 3, 2023 at 4:23 pm EDT



Pope addresses World Youth Day in Lisbon



EUA



Pope Francis to find heat and hope in Portugal along with the fallout from a sex abuse scandal

Aug 02, 2023 LISBON, Portugal (AP)— Pope Francis arrived in Portugal on Wednesday to open the first edition of World Youth Day since the COVID-19 pandemic forced ...

Young Catholics Come Together, if Not Their Views

As young Catholics gathered from around the world in Portugal, their desires for the future of the church were as varied as the countries they came from.

By JASON HOROWITZ



Pope blasts 'scandal' of clergy sex abuse in Portugal and mee survivors

Aug 02, 2023 LISBON — Pope Francis met with survivors of clergy sexual abuse in Portugal on Wednesday and blasted members of the cou ...

Aug 02, 2023 LISBON — Pope Francis met with survivors of clergy sexual abuse in Portugal on Wednesday and blasted members of the cou ...



An Aging Pope Francis Looks to 'Youth Day' to Energize Church's Future

The pope will preside over a gathering of young people from around the world, mindful that the changes he has initiated in the Roman Catholic Church will depend on them.

By JASON HOROWITZ



Pope announces World Youth Day to return to Asia in 2027, urges young people 'not to be afraid'

Aug 06, 2023 LISBON, Portugal (AP) — Pope Francis told young people on Sunday the Catholic Church needs them and urged them to follow their dreams as he ...

Reino Unido



MailOnline

24

Audiência Média Diária:
2,7 milhões de visitantes

6



INDEPENDENT

Audiência Média Diária:
1,6 milhões de visitantes

Reino Unido



Pope Francis visits Catholic pilgrimage site in Fatima as wildfires rage nearby in Portugal

The atmospheric conditions did not deter the many who congregated to town, with some assembling well before dawn. Pope Francis headed to Chapel of Apparitions of the Shrine of Our Lady of Fatima, a Catholic pilgrimage site, as part of his trip to Portugal for World Youth Day

(1) Search by 5 August 2023 10:28 AM

News Center (1)

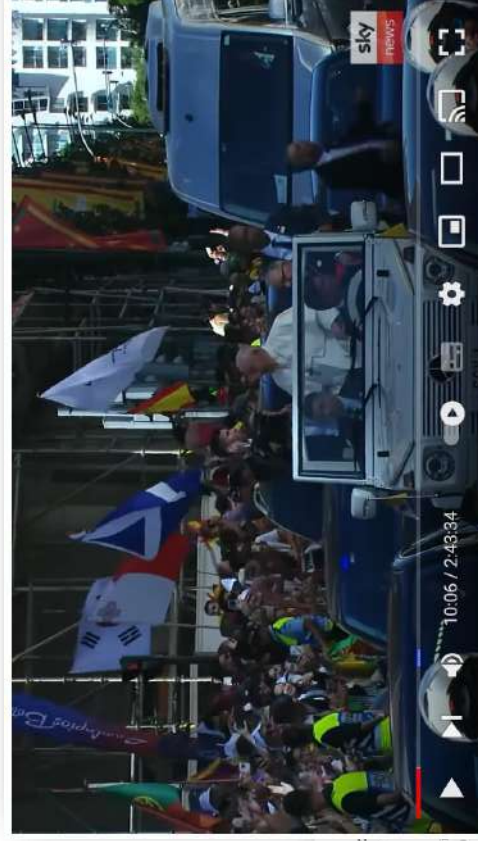

Pope Francis makes speech at the Eduardo VII Park in Portugal

sky Sky News **Subscribe** 6.6M subscribers

75 Share ...



Audiência Média Diária:
1,5 milhões de espetadores



Reino Unido

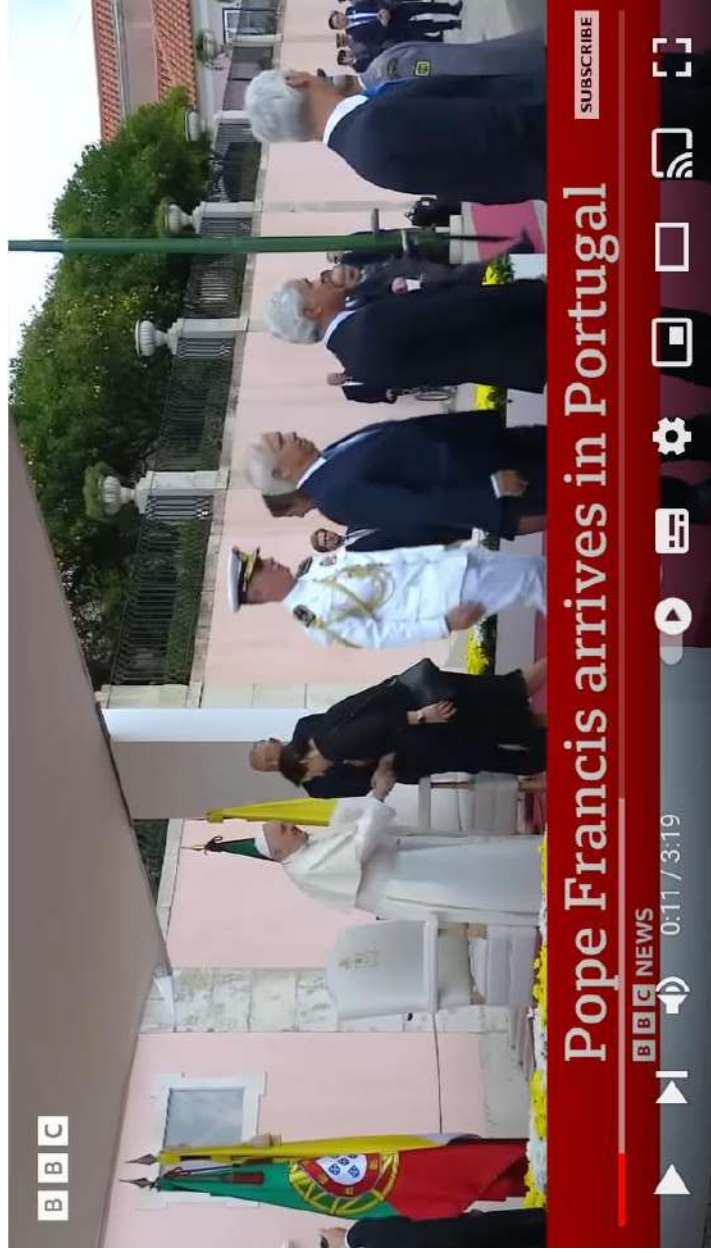

BBC

3

Audiência Média Diária: 9,1 milhões de espetadores



Reino Unido

Francis the rock star: Wheelchair-bound pope, 86, grins as he poses for selfies in Lisbon while promoting Catholicism on tour of Portugal

Francis visited the city's once-troubled Servitas neighborhood

By GONCALO COELHO
UPDATED: 21:13 BST, 2 August 2023

Pope Francis, 86, was seen in good spirits as he posed for pictures in a wheelchair at a lively and all-promoting Catholicism in Portugal.

Francis heard confessions of some young people who were in Lisbon for World Youth Day, the Big Catholic festival, before having a hearty pasta and salad lunch with them.

Later on, he was presiding over the solemn Vespers of the Corpus procession (celebrating Christ's sacrifice).

Francis visited a community center in the city's low-income neighborhood, which was a lively and all-promoting Catholicism in Portugal.

Francis then met some disabled children.

Francis also ate, drank and crisscrossed the neighborhood, but he said he was not eating anything that was not healthy for him. He was also promoting Catholicism, including one that was supposed to provide an alternative to permit socializing with someone who other wise couldn't care for their children.



Pope Francis arrives for World Youth Day celebrations in Portugal



Watch as welcome ceremony held for Pope Francis in Lisbon park

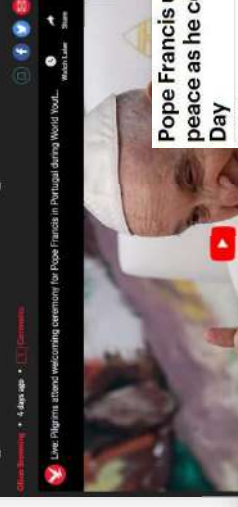

Catholics, awaiting pope, struggle as Lisbon temperatures soar

By Catarina Demeyere and Miguel Pereira
LISBON, Aug 2 (Reuters) - Under a burning sun, hundreds of thousands of Catholics lined up in Lisbon on Wednesday to keep cool with water sprays, fans and improvised makeshift shadeless outdoor venues in Lisbon where Pope Francis will hold an inaugural Mass on Wednesday for a week-long series of events marking World Youth Day, a large gathering of young Catholics that takes place every four years in a different city.

Pope Francis meets clergy sex abuse victims in Portugal

By Reuters
LISBON, Aug 2 (Reuters) - Pope Francis, in Portugal for the world's largest gathering of young Catholics, met on Wednesday with victims of clergy sexual abuse in a meeting that took place in the city's once-troubled Servitas neighborhood.

The 86-year-old pontiff has repeatedly called for peace in Ukraine and sought to play a mediating role, though he faced criticism for failing to blame Russia for the war.

Wheelchair-bound Pope Francis, 86, tells Europe to find 'creative ways' to end the war in Ukraine as he travels to Lisbon to join a million followers at World Youth Day

By Reuters
LISBON, Aug 2 (Reuters) - Pope Francis today urged Europe to find "imaginative solutions of peace" toward the war in Ukraine as he traveled to Portugal for a major Catholic youth festival.

The 86-year-old pontiff has repeatedly called for peace in Ukraine and sought to play a mediating role, though he faced criticism for failing to blame Russia for the war.

Pope, in Portugal, says Church needs 'humble purification' because of abuse

By Reuters
LISBON, Aug 2 (Reuters) - Pope Francis, speaking months after a damning report on sexual abuse in Portugal, on Wednesday said that the Church must submit itself to "humble and ongoing purification" and always listen to victims.

Francis made his remarks at a Mass he presided over at a monastery in the capital of Portugal, where a report by a commission on Monday said at least 4,813 priests were sexually abused by clergy - mostly priests - over seven decades.

Speaking to bishops, priests and religious sisters, Francis spoke of society's "growing desolation" and the "darkness" of the Church, which he said was "suffering from widespread disappointment and anger over the global abuse crisis and other scandals."



Do not be afraid to fail, Pope tells 1.5 million at Lisbon Mass

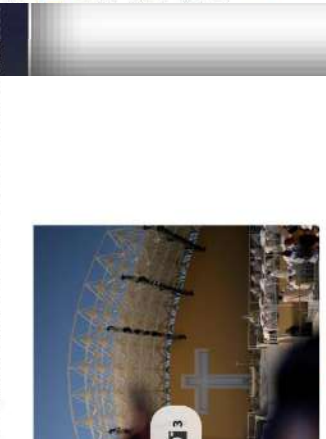

By PA News Agency
Pope Francis has told young people that the Catholic Church needs them and urged them to follow their dreams as he wrapped up World Youth Day in Portugal with a massive open-air Mass for an estimated 1.5 million people.

Pope Francis urges Europe to work for peace as he celebrates World Youth Day

By Reuters
LISBON, Aug 2 (Reuters) - Pope Francis today urged Europe to find "imaginative solutions of peace" toward the war in Ukraine as he traveled to Portugal for a major Catholic youth festival.

The 86-year-old pontiff has repeatedly called for peace in Ukraine and sought to play a mediating role, though he faced criticism for failing to blame Russia for the war.

Pope Francis will be in Portugal for 5 days. Here's what he will visit

By Associated Press
LISBON, Portugal (AP) - Pope Francis begins a five-day trip to Portugal on Wednesday for World Youth Day, the international Catholic jamboree that is expected to gather around 1 million people.

While in Portugal, Francis will visit the place from where 15th- and 16th-century Portuguese explorers set sail on world-changing voyages to Africa, Asia and South America, a church and monastery that are unique architectural gems, and one of the world's most popular Catholic shrines where the Virgin Mary is said to have appeared to children.



Canadá



7

Audiência Média Diária:
1,5 milhões de visitantes

2



5



Audiência Média Diária:
2,3 milhões de visitantes

Audiência Média Diária:
1,9 milhões de visitantes

9

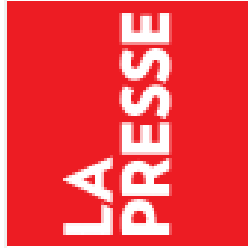

Audiência Média Diária:
1,2 milhões de visitantes



9

Audiência Média Diária:
1,8 milhões de visitantes



Canadá



Pope Francis arrives, delivers address in Lisbon for World Youth Day
Pope Francis was welcomed by Portuguese President Marcelo Rebelo de Sousa on Wednesday at Bélem Palace on XXX...

Latest Videos

- Pope Francis arrives, delivers address in Lisbon for World Youth Day**
02:24 | AUGUST 2, 2023
- Slovenia floods: EU pledges €400 million to support recovery, help victims**
03:01 | 1 HOUR AGO
- Potential superconductor: What's the buzz about LK-99?**
02:20 | AUGUST 8, 2023
- Progress of Ukraine's counteroffensive against Russia slows**

Pope Francis arrives, delivers address in Lisbon for World Youth Day

Global NEWS

4

Audiência Média Diária: 1,5 milhões de espectadores

Canada



Pope announces World Youth Day to return to Asia in 2027, urges young people not to be afraid



LISBON, Portugal (AP) — Pope Francis announced Wednesday that he will return to Asia for the 27th World Youth Day, a five-day festival in Portugal's capital Thursday, in a sign of youthful support for the 86-year-old pontiff and his calls for the industry and economic justice.

Le pape rappelle « l'urgence dramatique » du défi climatique



PHOTO: GUY AETHEOS
« Nous devons reconnaître l'urgence dramatique de prendre soin de la maison commune. C'est un appel à l'action », dit le pape lors de son discours de clôture de la Journée mondiale de la prière pour l'unité des chrétiens à Lisbonne.

(Lisbonne) Le pape François a rappelé jeudi, devant des milliers de fidèles, « l'urgence dramatique » du réchauffement climatique, plaidant pour une « écologie intégrale » au deuxième jour de sa visite à



LISBON, Portugal (AP) — Hundreds of thousands of flag-waving young people from around the globe gave Pope Francis a raucous welcome to the World Youth Day festival in Portugal's capital Thursday, in a sign of youthful support for the 86-year-old pontiff and his calls for the industry and economic justice.

En visite au Portugal | Le pape rencontre des victimes de violences ...

(Lisbonne) Arrivé mercredi à Lisbonne pour participer au 27e festival mondial de la jeunesse, le pape a rencontré des victimes de violences.

Publié le 11 août 2023



Pilgrims brave scorching heat for pope's vigil in Lisbon after Francis ditches Fatima peace prayer

LISBON, Portugal (AP) — An estimated 1.5 million young people filled a field in the Portuguese capital Lisbon on Saturday for Pope Francis' World Youth Day vigil, braving scorching heat to secure a spot for the evening prayer and to camp out overnight for his final farewell Mass on Sunday morning.

Pope Francis blasts 'scandal' of clergy abuse in Portugal as he arrives for World Youth Day

NICOLE WINFIELD, HELENA ALVES AND BARRY HATTON
LISBON, PORTUGAL
THE ASSOCIATED PRESS
PUBLISHED AUGUST 7, 2023

Pope gets an electrifying World Youth Day welcome and urges fighting for economic justice, climate



LISBON, Portugal (AP) — Hundreds of thousands of the world's young people from over 100 countries gathered in Lisbon on Saturday for Pope Francis' World Youth Day vigil, braving scorching heat to secure a spot for the evening prayer and to camp out overnight for his final farewell Mass on Sunday morning.

LISBON, Portugal (AP) — Hundreds of thousands of the world's young people from over 100 countries gathered in Lisbon on Saturday for Pope Francis' World Youth Day vigil, braving scorching heat to secure a spot for the evening prayer and to camp out overnight for his final farewell Mass on Sunday morning.

Pilgrims brave scorching heat for pope's vigil in Lisbon after Francis ditches Fatima peace prayer

The Associated Press
Nicole Winfield, Barry Hatton and Pietro De Cristofano

Published Aug 05, 2023 • Last updated 2 days ago • 4 minute read
[Join the conversation](#)

LISBON, Portugal (AP) — An estimated 1.5 million young people filled a field in the Portuguese capital Lisbon on Saturday for Pope Francis' World Youth Day

Pope presides over solemn Way of the Cross prayer as Portugal government weighs in on LGBTQ+ protest

LISBON, Portugal (AP) — Pope Francis led an estimated 800,000 people in a meditation on the sources of violence, poverty and intolerance Friday at World Youth Day, as the Portuguese government weighed in on an incident of intolerance directed at LGBTQ+ pilgrims attending the big Catholic youth festival.

Brasil



12

Audiência Média Diária:
27,6 milhões de visitantes



Audiência Média Diária:
8,1 milhões de visitantes

15



Audiência Média Diária:
17,1 milhões de visitantes



5

Audiência Média Diária:
16,2 milhões de visitantes



17

Audiência Média Diária:
1,1 milhões de visitantes

Brasil



Jornada Mundial da Juventude em Lisboa: maior evento internacional da Igreja Católica começa em meio a polêmicas; entenda

Apesar de conflitos, capital portuguesa vive um clima de festa e ansiedade pela ida do Papa Francisco, que terá uma agenda intensa.

Por **Jornal Hoje**
01/06/2023 14h30 - Atualizado há uma semana



AG VIVO



GLOBO

15

Audiência Média Diária: 16,2 milhões de espectadores



Brasil

O Globo
 Portugal espera mais de um milhão de pessoas para visita do Papa durante Jornada Mundial da Juventude
 A chegada do papa Francisco, em 13 de maio, com a participação de cerca de 1,5 milhão de jovens, marca a abertura da Jornada Mundial da Juventude (JMJ) em Lisboa. O papa Francisco, que participará da Jornada Mundial da Juventude, será o primeiro papa a visitar o país por causa da grande participação.



O Globo

Parque do Perdido: saiba mais sobre os confessionários usados na Jornada Mundial da Juventude em Lisboa
 ... durante a celebração da Jornada Mundial da Juventude Thomas COEX / AFP Os confessionários foram construídos por diáconos. ... Jornada Mundial da Juventude em Lisboa, Portugal. Batizado de Parque do Perdido, o espaço para confissão foi montado em um jardim aberto no...

O Globo
 Vigília com o Papa Francisco reúne 1,5 milhão de pessoas em Lisboa
 Cerca de 1,5 milhão de pessoas se reuniram em Lisboa, na noite deste sábado, para a vigília de abertura da Jornada Mundial da Juventude (JMJ), sob o lema "Onde há esperança, há vida". O papa Francisco preside Via Sacra diante de milhões de jovens católicos. ... 13 de maio



O Globo

Lisboa se prepara para receber papa Francisco em clima de micareta católica
 "O papa Francisco deu uma abertura imensa [à igreja], não só para a juventude", disse...

Papa Francisco se reúne com vítimas de abuso sexual durante JMJ em Portugal

Pouco depois de afirmar que Igreja Católica precisa de uma "purificação", nesta quarta-feira (2), o papa Francisco se reuniu com membros da instituição ...

Papa encerra jornada em Portugal com 1,5 milhão de fiéis e anuncia Seul como próxima sede

Último grande evento da Jornada Mundial da Juventude (JMJ) em Lisboa, a missa celebrada pelo papa Francisco reuniu 1,5 milhão de pessoas na manhã de domingo (6), de acordo com a Santa Sé.



O Globo

Como Lisboa conseguiu dobrar o número de turistas?

... Lisboa, a capital de Portugal também está se beneficiando da Jornada Mundial da Juventude nesta esta semana, que conta...

O Globo

Europa deve ser 'construtora de pontes' para paz na Ucrânia, diz Papa na abertura da JMJ

... de sua visita de cinco dias a Lisboa para participar da Jornada Mundial da Juventude (JMJ), um grande evento para a Igreja Católica. ... Durante a Jornada Mundial da Juventude (JMJ), Dom Vergonha e consternação: Papa responde ao presidente da Bolívia sobre esc...

Papa reza missa para 1,5 milhão de pessoas em Portugal e diz a jovens: 'Não tenham medo'

Francisco participou em Lisboa da Jornada Mundial da Juventude; próxima edição será em Seul



Papa visita em fátima santuário português conhecido por profecia apocalíptica ligada à Rússia

Sua fé e amor marcam o papa Francisco em Lisboa, onde realizou a primeira visita ao santuário de Fátima, conhecido por profecias apocalípticas ligadas à Rússia.

Em Portugal, o papa Francisco ouve súplicas de uma geração em perigo

Desemprego, pobreza, violência e medo do futuro assombram jovens presentes no encontro com Francisco. Especialista vê "tragédia" em Portugal. Líder católico visita Fátima e faz discurso improvisado



Jovens católicos de todo o mundo aclamam papa Francisco em Lisboa

Pontífice chegou na cidade europeia na quarta-feira (3) para visita de cinco dias durante a Jornada Mundial da Juventude



Diáconos elevam o copo. Francisco se ajoelha para o santuário de Fátima, no Parque das Nações, em Lisboa, para o primeiro encontro com os jovens. ... (Foto: Agência de Notícias da Igreja Católica)

Lisboa — A Jornada Mundial da Juventude (JMJ) se encerra neste domingo (6) em grande estilo, com 1,5 milhão de pessoas reunidas em Lisboa. O papa Francisco, sob uma sol escaldante, mas repleta de emoção, o papa que levou o pontífice de Lisboa para o "cinco milésimo aniversário" da fundação da Igreja Católica em Lisboa, anunciou uma série de quatro encontros: o primeiro deles, que o papa realizou em Seul, na Coreia do Sul, em 2022. Aos 86 anos, como a saúde debilitada, frequentemente se por meio de encontros de vídeo e áudio de sua viagem aos americanos, passou a ser o primeiro papa a visitar o país por causa da grande participação em um dos países. ... Há 10 anos, ele visitou uma outra vez o continente para o caso de sua saúde se deteriorar muito.

Brasil



ESTADÃO  ESTADÃO / CULTURA / MÚSICA

Padre DJ viraliza após tocar na Jornada Mundial da Juventude em Portugal; veja vídeos

Set de música eletrônica ocorreu às 7 da manhã, antes da missa do Papa. DJ é conhecido por conciliar atividades musicais e religiosas

Vigília com o papa reúne 1,5 milhão em Lisboa, 500 mil além do esperado

Antes da vigília da Jornada Mundial da Juventude, o papa visitou o Santuário de Fátima.

Por Franco Presser
05/08/2023 19h27 - Atualizado há 3 dias



Vigília com o papa reúne 1,5 milhão de jovens em Lisboa

Seções  CORREIO BRAZILIENSE

JORNADA MUNDIAL DA JUVENTUDE

Lisboa 40 graus, cidade do caos e esperança

Temperatura sobe e aumenta os riscos de incêndio. Preocupação é com o Parque Tejo, onde o papa começou este sábado no Santuário de Fátima. Fará a vigília com os jovens para o encerramento e

Correio Braziliense: "Da confissão em massa à Igreja aberta"

Edição: Jorgue Matsumura | 1º Ago. 2023



Visão na Galeria do Zócalo no Parque Tejo em Lisboa, Portugal, em 5 de agosto de 2023

Jornada Mundial da Juventude reúne mais de 800 mil católicos em Lisboa; jovens do interior de SP falam sobre a experiência

Encontrar o Papa Francisco era a principal expectativa dos católicos para o evento, que não aconteceu desde 2019.

Por Paulo Passer*, 41 Bauro e Marília
05/08/2023 09h28 - Atualizado há 3 dias



Jornada Mundial da Juventude em Lisboa — Foto: Reprodução/YouTube

FOIHA DE S.PAULO

1 | Ver mais | Q. Buscar

Fotografia • papa francisco

Em Portugal, forças de segurança em alerta máximo para JMJ

As vésperas do maior encontro católico do mundo, em Lisboa, autoridades mobilizam mais de 16 mil policiais e intensificam o patrulhamento nas fronteiras, após a identificação de ameaças de radicais

Papa encerra Jornada Mundial da Juventude com 1,5 milhão de fiéis em Portugal

Argentina



LA PRENSA

7

Audiência Média Diária:
1,2 milhões de visitantes

LA NACION

5

Audiência Média Diária:
1,3 milhões de visitantes

Clarín

11

Audiência Média Diária:
1,4 milhões de visitantes

Argentina



Amar es correr el riesgo de amar. Es un riesgo, pero vale la pena correrlo. El papa Francisco durante su breve discurso, de nuevo en español, como la mayoría de los que ha dado en su cargada agenda en Lisboa.

El papa Francisco confirmó que tiene programado visitar Argentina después de las elecciones

C5N 10:41 23/09 VIVO LISBOA, PORTUGAL 3.642

C5N ACOMPAÑA AL PAPA FRANCISCO EN SU VISITA A PORTUGAL

HAY MÁS DE 5 MIL PERIODISTAS ACREDITADOS

TU DENUNCIA ES NUESTRO COMPROMISO. ESCRIBENOS A: DENUNCIAS@C5N.COM

C5N

C5N

9

Audiência Média Diária: 1,5 milhões de espectadores

Argentina



Francisco alentó a los jóvenes en Portugal: "Está bien que quieran cambiar el mundo, no tengan miedo"



El papa Francisco pidió a miles de jóvenes que no tengan miedo en Portugal que "quieran cambiar el mundo y cambiar el mundo". El pontífice alentó a los jóvenes que "quieran cambiar el mundo, no tengan miedo".

El papa Francisco llegó a Portugal con un contundente mensaje para Europa

El papa Francisco llegó a Lisboa de un momento histórico: "Está bien que quieran cambiar el mundo, no tengan miedo".



El papa advirtió sobre los peligros potenciales de la inteligencia artificial



El papa Francisco advirtió sobre los peligros potenciales de la inteligencia artificial (IA) y los efectos "ambivalentes" de la nueva tecnología.

El Papa Francisco animó a los jóvenes a que "no tengan miedo de cambiar el mundo"

El papa Francisco animó a los jóvenes a que "no tengan miedo de cambiar el mundo".



El papa Francisco se puso en un carrito de bebé y animó a los jóvenes a que "no tengan miedo de cambiar el mundo".

Francisco alentó a los jóvenes en Portugal: "Está bien que quieran cambiar el mundo, no tengan miedo"



La visita del papa Francisco en Portugal



El papa Francisco se despidió de Lisboa en una misa con 1,5 millones de peregrinos: "Sean surfistas del amor".

Un Papa "improvisado" y más de un millón y medio de fieles antes del cierre de Jornada Mundial de la Juventud en Portugal

Una multitud llegó a todo el mundo se acercó a escucharlo en Lisboa antes de la última misa: "¡Por la mañana estuvo en Fátima!"

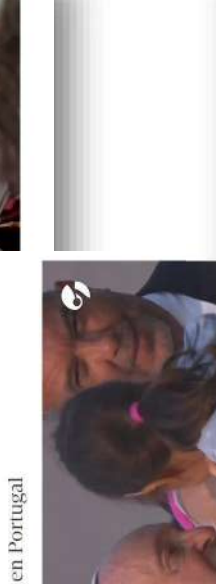

Argentina



Finalizó la Jornada Mundial de la Juventud con el Papa Francisco

Finalizó una jornada de puertas abiertas a la hora fuerte con el papa en el centro, la noche protagonista.

© EP/AGF/ALCAZAR



El papa Francisco en la Jornada Mundial de la Juventud.

El papa Francisco encerró una intensa jornada de puertas abiertas con los jóvenes en la Jornada Mundial de la Juventud (JMJ) en Lisboa 2023, un momento de comunión y encuentro con el papa en el campo de fútbol de la ciudad portuguesa de Lisboa. El papa Francisco se reunió con los jóvenes de todo el mundo para celebrar el inicio de la Jornada Mundial de la Juventud.

Francisco y la Juventud

El papa Francisco ha sido un papa muy cercano a los jóvenes. Desde su pontificado, ha dedicado mucho tiempo a visitar los campos de fútbol y a interactuar con los jóvenes. En 2013, durante la Jornada Mundial de la Juventud en Rio de Janeiro, fue el papa más joven en visitar un campo de fútbol. En 2015, durante la Jornada Mundial de la Juventud en Manila, fue el papa más joven en visitar un campo de fútbol. En 2017, durante la Jornada Mundial de la Juventud en Wrocław, fue el papa más joven en visitar un campo de fútbol. En 2019, durante la Jornada Mundial de la Juventud en Kraków, fue el papa más joven en visitar un campo de fútbol. En 2023, durante la Jornada Mundial de la Juventud en Lisboa, fue el papa más joven en visitar un campo de fútbol.

Influencers católicos se reunirán en la Jornada Mundial de la Juventud 2023 en Lisboa

El papa Francisco, papa católico de origen argentino, se reunirá con los jóvenes de todo el mundo en la Jornada Mundial de la Juventud (JMJ) en Lisboa 2023, un momento de comunión y encuentro con el papa en el campo de fútbol de la ciudad portuguesa de Lisboa.

© EP/AGF/ALCAZAR



Un grupo de influencers católicos en la Jornada Mundial de la Juventud.

El papa Francisco se reunirá con los jóvenes de todo el mundo en la Jornada Mundial de la Juventud (JMJ) en Lisboa 2023, un momento de comunión y encuentro con el papa en el campo de fútbol de la ciudad portuguesa de Lisboa. El papa Francisco se reunirá con los jóvenes de todo el mundo para celebrar el inicio de la Jornada Mundial de la Juventud.

El papa Francisco se reunirá con los jóvenes de todo el mundo en la Jornada Mundial de la Juventud (JMJ) en Lisboa 2023, un momento de comunión y encuentro con el papa en el campo de fútbol de la ciudad portuguesa de Lisboa. El papa Francisco se reunirá con los jóvenes de todo el mundo para celebrar el inicio de la Jornada Mundial de la Juventud.



2

Japão



The Mainichi

Japan's National Daily Since 1922

2

Audiência Média Diária:
1,5 milhões de visitantes

THE JAPAN NEWS
BY THE YOMIURI SHIMBUN

4

Audiência Média Diária:
1,2 milhões de visitantes

読経新聞

THE SANKAI NEWS

6

Audiência Média Diária:
269.000 visitantes

6



Japão

Pope wraps up improvised World Youth Day with 1.5 million attendees, huge Mass

August 6, 2023 Reuters (Japan)



Pope Francis waves to the crowd during his visit to Lisbon on Saturday Aug. 5, 2023. (AP Photo/Amanda Franca)

LISBON, Portugal (AP) — Pope Francis wrapped up his five-day trip to Portugal on Sunday with a massive open-air Mass for an estimated 1.5 million people who camped out overnight on a vast field to attend the grand finale of the World Youth Day festival.

The sun rose over the River Tagus, waking up pilgrims who slept on mats, cots and the bare ground to be in place for Francis' Mass, scheduled for early to avoid midday temperatures that are expected to hit 40 degrees C (104 F). Starting at dawn, a priest DJ started spinning throughout reggae and Christian hymns from the sound system.

Pope 'Peaceful Future Together' Mass at Catholic Youth Festival

2023/08/02 21:07



Pope Francis (left) and President Marcelo Rebelo de Sousa attend an event held in Lisbon, Portugal (Reuters)

Pope Francis (88) held a Mass for youth festival "World Youth Day" in the capital of Portugal, on the 6th, the visit to Portugal. While touching on Livonia, which is suffering from the invasion, he called on the gathered to "share the dream of building a peaceful future."

More than a million people from

Pope announces World Youth Day to Asia in 2027, urges young people to be afraid'

August 7, 2023 (Japan, Japan)



Young pilgrims from South Korea celebrate with their national flag and with Pope Francis after he announced that the next World Youth Day will be in Seoul, South Korea in 2027, at the end of a mass at Parque Tejo in Lisbon, on Aug. 7, 2023. (AP Photo/Francisco Seco)

LISBON, Portugal (AP) — Pope Francis urged young people on Sunday the Catholic Youth Day and urged them to follow the next edition would be held in three decades.

News that Seoul, South Korea will host the 2027 World Youth Day, the continent's increasing interest in the event.

Pope Francis visits Portugal, first trip after surgery

2023/08/02 21:07



Pope Francis (left) and President Marcelo Rebelo de Sousa attend an event held in Lisbon, Portugal (Reuters)

Pope Francis visited Portugal, on the 2nd as he underwent abdominal surgery. He will stay in Lisbon until attending World Youth Day festival. After the welcome at the airport, Pope Francis met with President Marcelo Rebelo de Sousa of Portugal. In his speech, he emphasized the importance of people who gathered at the festival.

Pilgrims Brave Scorching Heat for Pope's Vigil in Lisbon after Francis Ditches Fatima Peace Prayer



Pope Francis waves as he arrives for the 5th World Youth Day Mass in Lisbon, Portugal, Aug. 5, 2023. (AP Photo/Francisco Seco)

Pope visits Portugal to remove and re-install sexual assault signs

2023/08/02 12:06



International | Europe/Russia

In Oeiras, near Lisbon, the Portuguese capital, a billboard denouncing the sexual abuse of minors by Catholic clergy has been removed to coincide with the visit of Pope Francis. It is said that it will be re-installed after criticism erupted. Reuters reported three days ago.

Pope Francis attends a welcome ceremony in Lisbon, Portugal (Reuters)

Pope Francis attends a welcome ceremony in Lisbon, Portugal

2023/08/02 09:04



Pope Francis attends a welcome ceremony in Lisbon, Portugal on March 3 (Getty/lyook)

Pope Francis, who is visiting Portugal, attended a welcoming ceremony for the Catholic youth festival 'World Youth Day' held in Lisbon on the 3rd. In front of young people gathered from all over the world, he warned against dependence on social networking sites (SNS) and called on them to look at their real selves as they are.

Hundreds of thousands of people flocked to the park where the event was held to catch a

Pope Vows to Keep 'Stirring Things Up' in Church as Portugal Visit Begins

2023/08/02 12:31



Pope Francis, left, accompanied by Portugal's President Marcelo Rebelo de Sousa arrives to attend a meeting with the authorities, the civil society and the episcopate on the 1st day of his visit to Lisbon on Wednesday Aug. 1, 2023. (AP Photo/Joao Pedro A. Nogueira)

Pope Francis visits Portugal for World Youth Day. An organization that appeals the reality of abuse has set up three large billboards in Lisbon, Portugal (Reuters)

Índia



INDIA TODAY

1

Audiência Média Diária:
1,2 milhões de visitantes



2

Audiência Média Diária:
1,4 milhões de visitantes

THE TIMES OF INDIA

1

Audiência Média Diária:
2,2 milhões de visitantes



1

Audiência Média Diária:
1,8 milhões de visitantes



1

Audiência Média Diária:
1,5 milhões de visitantes

Índia



NEWS18
news18.com

POPE FRANCIS ARRIVES IN PORTUGAL: MEETS PORTUGUESE PRESIDENT

Subscribe Now

Pope Francis Live | Pope Francis Visits Portugal For The International Youth Day Festival | News18



5

Audiência Média Diária: 2,7 milhões de espectadores



Portugal: Pops's visit to World Youth Day, Portugal's breath of fresh air



Pope Francis arrives at a press conference on Sunday in Lisbon, Portugal, during his apostolic journey to Portugal on the occasion of the XXXVII World Youth Day, in Lisbon, Portugal, August 2. (REUTERS)



Sudebha Bhattacharya, Lisbon: The effect of visiting Francis? That's parvati. Talk about World Youth Day, the effect of visiting Francis? That's parvati. Talk about World Youth Day, the effect of visiting Francis? That's parvati.

By Reuters: Pope Francis said on Sunday that the Catholic Church is open to everyone, including the gay community, and that it has a duty to accompany them on a personal path of spirituality, but without ever renouncing its moral compass.

Francis, speaking to reporters on the plane returning to Rome from Portugal, also said his health was good and that he would be accompanied by another two or three people.

Pope Francis blasts 'scandal' of clergy sex abuse in Portugal, meets with survivors

Aug 05, 2023 02:56 AM IST

Francis demanded that bishops respond better to victims by accepting them and listening to them.



Pope Francis attends the Vespers with members of the clergy at the Mosteiro dos Jeronimos (Jeronimos Monastery) during his apostolic journey to Portugal on the occasion of the XXXVII World Youth Day, in Lisbon, Portugal, August 2. (REUTERS)

Pope Francis says Church open to everyone, including LGBT people, but...



Reuters | Aug 07, 2023 11:05 AM IST

"The Church is open to everyone but there are laws that regulate life inside the church," Pope Francis said.



शुद्धि के लिए LGBT समुदाय को खुले, पर नियमों का पालन करना होगा।

शुद्धि के लिए LGBT समुदाय को खुले, पर नियमों का पालन करना होगा।

शुद्धि के लिए LGBT समुदाय को खुले, पर नियमों का पालन करना होगा।

शुद्धि के लिए LGBT समुदाय को खुले, पर नियमों का पालन करना होगा।

शुद्धि के लिए LGBT समुदाय को खुले, पर नियमों का पालन करना होगा।

शुद्धि के लिए LGBT समुदाय को खुले, पर नियमों का पालन करना होगा।

शुद्धि के लिए LGBT समुदाय को खुले, पर नियमों का पालन करना होगा।

शुद्धि के लिए LGBT समुदाय को खुले, पर नियमों का पालन करना होगा।

शुद्धि के लिए LGBT समुदाय को खुले, पर नियमों का पालन करना होगा।

शुद्धि के लिए LGBT समुदाय को खुले, पर नियमों का पालन करना होगा।

शुद्धि के लिए LGBT समुदाय को खुले, पर नियमों का पालन करना होगा।

शुद्धि के लिए LGBT समुदाय को खुले, पर नियमों का पालन करना होगा।

शुद्धि के लिए LGBT समुदाय को खुले, पर नियमों का पालन करना होगा।

शुद्धि के लिए LGBT समुदाय को खुले, पर नियमों का पालन करना होगा।

शुद्धि के लिए LGBT समुदाय को खुले, पर नियमों का पालन करना होगा।

शुद्धि के लिए LGBT समुदाय को खुले, पर नियमों का पालन करना होगा।

शुद्धि के लिए LGBT समुदाय को खुले, पर नियमों का पालन करना होगा।

शुद्धि के लिए LGBT समुदाय को खुले, पर नियमों का पालन करना होगा।

शुद्धि के लिए LGBT समुदाय को खुले, पर नियमों का पालन करना होगा।

Pope Francis wraps up an improvised World Youth Day with 1.5 million attendees and a very big Mass

AP / Aug 6, 2023 15:06 IST



YOU'RE READING

Pope Francis wraps up an improvised World Youth Day with 1.5 million...

Not exactly Michelangelo, Pope Francis tries his hand at mural painting

The ceiling and walls of the room where the pope spoke to the students, and where the mural were covered with painted themes such as human figures floating in the cosmos.

NewsGuard

NewsGuard

NewsGuard

NewsGuard

NewsGuard

NewsGuard

NewsGuard

NewsGuard

NewsGuard

NewsGuard

NewsGuard

NewsGuard

NewsGuard

NewsGuard

NewsGuard

NewsGuard

NewsGuard

NewsGuard

AP / Aug 6, 2023 15:06 IST

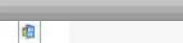

YOU'RE READING

Pope Francis wraps up an improvised World Youth Day with 1.5 million...

Not exactly Michelangelo, Pope Francis tries his hand at mural painting

The ceiling and walls of the room where the pope spoke to the students, and where the mural were covered with painted themes such as human figures floating in the cosmos.

NewsGuard

NewsGuard

NewsGuard

NewsGuard

NewsGuard

NewsGuard

NewsGuard

NewsGuard

NewsGuard

NewsGuard

NewsGuard

NewsGuard

NewsGuard

NewsGuard

NewsGuard

NewsGuard

NewsGuard

NewsGuard

AP / Aug 6, 2023 15:06 IST



YOU'RE READING

Pope Francis wraps up an improvised World Youth Day with 1.5 million...

Not exactly Michelangelo, Pope Francis tries his hand at mural painting

The ceiling and walls of the room where the pope spoke to the students, and where the mural were covered with painted themes such as human figures floating in the cosmos.

NewsGuard

NewsGuard

NewsGuard

NewsGuard

NewsGuard

NewsGuard

NewsGuard

NewsGuard

NewsGuard

NewsGuard

NewsGuard

NewsGuard

NewsGuard

NewsGuard

NewsGuard

NewsGuard

NewsGuard

NewsGuard

AP / Aug 6, 2023 15:06 IST

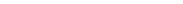

YOU'RE READING

Pope Francis wraps up an improvised World Youth Day with 1.5 million...

Not exactly Michelangelo, Pope Francis tries his hand at mural painting

The ceiling and walls of the room where the pope spoke to the students, and where the mural were covered with painted themes such as human figures floating in the cosmos.

NewsGuard

NewsGuard

NewsGuard

NewsGuard

NewsGuard

NewsGuard

NewsGuard

NewsGuard

NewsGuard

NewsGuard

NewsGuard

NewsGuard

NewsGuard

NewsGuard

NewsGuard

NewsGuard

NewsGuard

NewsGuard

Coreia do Sul



ChosunMedia

THE CHOSUNILBO

2

Audiência Média Diária:
1,6 milhões de visitantes



The Korea Herald

2

Audiência Média Diária:
1,3 milhões de visitantes



1

Audiência Média Diária:
1,2 milhões de visitantes

The Korea Times

1

Audiência Média Diária:
1,3 milhões de visitantes



Coreia do Sul

Pope, in Portugal to Rally Young Catholics, Says Church Needs Purification

VOA NEWS

AUGUST 05, 2023 08:05

Pope Francis on Wednesday said the Catholic Church needs a "humble and ongoing purification" to deal with the "anguished cries" of victims of clerical sexual abuse, who he met privately on the first day of his visit to Portugal.

Francis was speaking in Lisbon at the start of a five-day visit to the country in which he hopes to engage young Catholics during World Youth Day, the world's largest Catholic festival.

Six months ago, a report by a Portuguese commission said at least 4,815 minors were sexually abused by clergy — mostly priests — over seven decades.

The crisis "calls us to a humble and ongoing purification, starting with the anguished cry of the victims, who must always be accepted and listened to," Francis said in an address to bishops, priests and religious sisters at an evening vigils service in a monastery.

He spoke of today's "growing detachment from the practice of the faith," saying it had been accentuated by widespread disappointment and anger over the global abuse crisis and other scandals.

Francis met privately with 13 abuse victims at the Vatican embassy in Lisbon on Wednesday evening, with the Holy See saying in a statement that the meeting took place in an "atmosphere of intense listening" and lasted over an hour.

PEOPLE



Ryo Hymjin's No-Hit Ougi
Cut Short Due to Injury



Korean Conductor Whiss
Kangjin Award



Em Breve Em Sintra
Magical Garden Autumn

Pope calls for 'courageous courses of peace' for Ukraine

By AP

Published: Aug 2, 2023 21:06 Updated: Aug 2, 2023 21:06



Pope Francis also holds a meeting with academics, civil society, and religious leaders at the event. (AP Photo/Andrew H. Guthrie)

Seoul selected as host of 2027 World Youth Day

By AP

Updated: Aug 2, 2023 17:06



Pope Francis announced the South Korean capital as the host of the 2027 World Youth Day in Lisbon, Portugal, Sunday, July 30, 2023.

Pope Francis announced the South Korean capital as the host of the 2027 World Youth Day during the closing Mass for this year's event in Lisbon on Sunday.

Some 700,000 pilgrims are expected to attend the 2027 World Youth Day, including about 300,000 from overseas, which is the largest Catholic youth gathering, will be held in Seoul in 2027.

Seoul Selected as Host of Catholic Church's 2027 World Youth Day

By AP

Updated: Aug 2, 2023 17:06



By AP

Seoul was selected as the host of a global Catholic Church event for young people in 2027.

Pope Francis announced on Sunday that the South Korean capital was chosen as the World Youth Day at the end of his Mass for this year's event in Lisbon, Portugal.

World Youth Day is an international event that brings together hundreds of thousands of young Catholics from around the world.

Next Catholic World Youth Day to Be Held in Seoul

By Kim Han-yoon

August 07, 2023 12:29

The next World Youth Day, the largest Catholic youth gathering, will be held in Seoul in 2027.

At a mass in Lisbon at this year's event on Sunday morning, Pope Francis said the festival's trajectory from the western edge of Europe to East Asia is a "symbol of the universality of the church."

Since being launched by Pope John Paul II in 1984, World Youth Day has been held every two or four years on the five continents in rotation. Each event is attended by hundreds of thousands of young Catholics as well as the pontiff himself.

Seoul is the first Asian capital to host it since Manila in 1995.

Seoul selected as host of 2027 World Youth Day

By Yonhap

Published: Aug 6, 2023 - 21:10 Updated: Aug 6, 2023



PEOPLE





Vaticano

Pope Francis holds a press conference about the return flight from Portugal. [VATICANO](#) [RSCN](#) [D](#) [NEWS](#) [FOCUS](#)

Pope Francis: 'I prayed for peace in Fatima without publicity'

POPE | PORTUGAL | #VATICANO | #WORLDNEWS | #CATHOLICNEWS | #NEWS

Highlights: Holy Mass and Vigil in August 2024. [POPE](#) [PORTUGAL](#) [NEWS](#) [FOCUS](#) [D](#) [NEWS](#) [FOCUS](#)

Pope at WYD Mass: Church and world need young people 'like the earth needs rain'

POPE | PORTUGAL | #VATICANO | #WORLDNEWS | #CATHOLICNEWS | #NEWS

Pope Francis stops in front of the icon of Mary, "Salve Popular Roman", before the start of the Holy Mass.

Pope Francis entrusts WYD pilgrims, Portugal visit to Our Lady

POPE | PORTUGAL | #VATICANO | #WORLDNEWS | #CATHOLICNEWS | #NEWS

WYD Day Two: Pope Francis arrives bringing renewed hope and joy

Day two of World Youth Day draws to a close as the arrival of Pope Francis brings a new and renewed energy to the streets of Lisbon.

CHURCH | WYD | #WYD2024 | #WYDPEOPLE

Pope Francis meets privately with Portuguese sexual abuse victims

Pope Francis holds a private audience with a group of 13 victims of clerical sexual abuse in Portugal, according to the Holy See Press Office.

POPE | #PORTUGAL | #WORLDNEWS | #CATHOLICNEWS | #NEWS

Pope Francis prays for peace 'with sorrow' in Fatima

The Director of the Holy See Press Office confirms that Pope Francis prayed for peace and consecrated the Church and the world to the Blessed Virgin Mary during the Rosary recited in Fatima.

POPE | #PORTUGAL | #WORLDNEWS | #CATHOLICNEWS | #NEWS

Pope Francis meets with the Holy See Press Office

Pope Francis meets with the Holy See Press Office and entrusts his visit and mission to the Blessed Virgin Mary.

POPE | #PORTUGAL | #WORLDNEWS | #CATHOLICNEWS | #NEWS

VATICAN NEWS

Audiência Média Diária: 1,5 milhões de visitantes

Pope Francis: 'Next World Youth Day in Seoul, South Korea'

At the conclusion of the Holy Mass for World Youth Day, Pope Francis expresses his deep gratitude for every person who made "this grace-filled event" possible and announces the Asian country as the next WYD site in 2027.

Austrália



THE  **AGE**

3

Audiência Média Diária:
1,1 milhões de visitantes

The **Courier**  **Mail**

11

Audiência Média Diária:
1,3 milhões de visitantes

12 **Herald Sun**

Audiência Média Diária:
1,5 milhões de visitantes

5

The **Daily Telegraph**

Audiência Média Diária:
1,7 milhões de visitantes

The Sydney Morning Herald

INDEPENDENT. ALWAYS.

Audiência Média Diária:
1,9 milhões de visitantes

3

Austrália



Crowd of 1.5 million brave heat to see the Pope

Philip Beldia for Catholic Online
August 6, 2013 - 1:45pm

Lisbon: An estimated 1.5 million people packed a riverside park in Portugal's capital on Sunday, braving a relentlessly scorching sun for hours for an evening prayer service with Pope Francis.

The Parque Tejo, a new venue created for the event, covers 100 hectares and has no shade or structures. Some participants had to wait up to 20 minutes to refill their water bottles as temperatures reached 38 degrees.



Herald Sun

NEWS > Breaking News

Half million youths give pope rock star welcome in Lisbon

Half million youths give pope rock star welcome in Lisbon
By News Staff
August 5, 2013 7:56pm APT



The Courier Mail

NEWS > Breaking News

Pope meets clerical abuse victims in Portugal

Pope meets clerical abuse victims in Portugal
By News Staff
August 5, 2013 7:56pm APT



The Daily Telegraph

NEWS > National

NEWS > National
NOW PLAYING



As the Pope heads to Portugal, he lays the groundwork for church's future and his legacy

Herald Sun

NEWS > Breaking News

Pope winds up Portugal visit with big outdoor Mass

Pope winds up Portugal visit with big outdoor Mass





Outros

LISBON, PORTUGAL

The Pope has warned Europe over its increasing role in wars during remarks

0:04 / 2:08

Pope arrives in Portugal amid clergy sexual abuse scandal

Francis will attend a global gathering of young Catholics - a \$175m event held amid Portugal's cost-of-living crisis.

Portugal: Pope Francis's visit provokes anger in low-income areas

Al Jazeera Engli...
10.7M subscribers

Subscribe

47

Share

ALJAZEERA

ALJAZEERA



ALJAZEERA

Audiência Média Diária:
50 milhões de espetadores



Outros



PORTUGAL VISIT - NEWSROOM
POPE ATTENDED WORLD YOUTH DAY EVENTS IN LISBON

Pope Francis says the church is open to everyone, including the LGBT community, within its rules



POPE FRANCIS VISIT - NEWSROOM
YOUNG CATHOLICS PACK LISBON FOR POPE FRANCIS EVENTS

Pope attracts crowd of 800,000 people for Way of the Cross event on Friday



THE MUSEUM OF JERONIMOS AFTER VISITING THE VENERABLE MUSEUM ON WEDNESDAY, AUGUST 2, POPE FRANCIS MADE HIS FIRST VISIT TO LISBON FOR HIS VISIT TO PORTUGAL



PAPAL VISIT - NEWSROOM
POPE FRANCIS WRAPS UP FIVE DAY VISIT TO LISBON

1.5 Million people gather to see Pope Francis in Portugal



PORTUGAL VISIT - NEWSROOM
POPE FRANCIS ATTENDS GLOBAL GATHERING OF 'YOUNG CATHOLICS' IN LISBON

Pope Francis headlines "Catholic Woodstock"

Half a million people turned out to see the Pope at World Youth Day in Portugal. CNN's Andrea Borghese was there.



Audiência Média Diária:
200 milhões de espetadores

Outros



Closing youth festival in Portugal, pope shares 'old man's' dream of peace

By Philip Pullaitia and Catarina Demony

August 6, 2023 6:45 PM GMT+1 · Updated 4 days ago



Pope Francis shares his dream of peace at Catholic youth festival

Catholics, awaiting pope, see Lisbon temperatures soar

By Catarina Demony and Miguel Pereira

August 5, 2023 7:25 PM GMT+1 · Updated 5 days ago



[1/3] Pilgrims of all ages flocked from throughout Portugal to attend a vigil with young people as Pope Francis began his apostolic journey to Portugal on the occasion of the XXXVIII World Youth Day in Lisbon, Portugal, August 5, 2023. REUTERS/Valeria Sotomayor

Pope, in Portugal, warns half a million young Catholics of social media snares

By Philip Pullaitia, Catarina Demony and Patricia Vicente Rius

August 3, 2023 8:50 PM GMT+1 · Updated 7 days ago

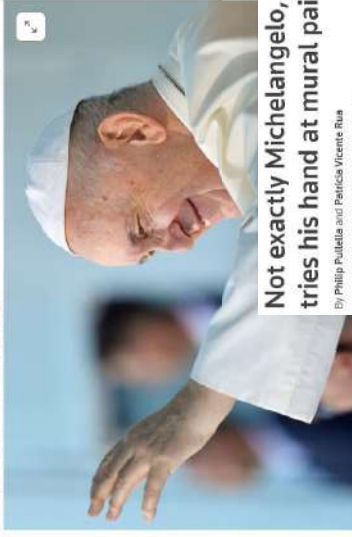

Not exactly Michelangelo, Pope Francis tries his hand at mural painting

By Philip Pullaitia and Patricia Vicente Rius

August 3, 2023 3:25 PM GMT+1 · Updated 7 days ago



Pope to Portugal for bittersweet 'Catholic Woodstock' of the young

Pope, in Portugal to rally young Catholics, says Church needs purification

By Philip Pullaitia and Patricia Vicente Rius

Updated 7 days ago



Pope says Church open to everyone, including LGBT people, but has rules

By Philip Pullaitia

August 2, 2023 9:59 AM GMT+1 · Updated 3 days ago



ABOARD THE PAPAL PLANE, Aug 6 (Reuters) - Pope Francis said on Sunday that the Catholic Church is open to everyone, including the gay community, and made it his duty to accompany them on a pastoral path of spirituality but within the framework of its rules.



REUTERS®

Audiência Média Diária:
200 milhões de visitantes

Outros



El Papa Francisco advierte a los sacerdotes de Roma sobre la "mundanidad espiritual"



Por Papa Francisco

7 de agosto de 2023 / 7:59 a. m.

Este lunes 7 de agosto, la Oficina de Prensa del Papa Francisco anunció una carta del Papa Francisco dirigida a los sacerdotes de la diócesis de Roma con motivo de la Jornada Mundial de la Juventud de Santa Mena Mayor, celebrada el 6 de agosto.

En la misma, el Santo Padre advierte a los sacerdotes y también les advierte, con motivo de la Jornada Mundial de la Juventud de Santa Mena Mayor, sobre la "mundanidad espiritual"

Meditaciones del Vía Crucis con el Papa Francisco en la JMJ Lisboa 2023



Por ACIPrensa

11:01 a. m.

El Papa Francisco meditó durante las 14 estaciones del Vía Crucis en la capital de Portugal, Lisboa, el 6 de agosto. El Papa Francisco estuvo acompañado por los jóvenes presentes en la capital de Portugal, Lisboa, el 6 de agosto. El Papa Francisco estuvo acompañado por los jóvenes presentes en la capital de Portugal, Lisboa, el 6 de agosto.

Condenado a muerte

El Papa Francisco firmó el decreto que extinguió el derecho de gracia de un condenado a muerte, ya no tendrá futuro.

Homilía del Papa Francisco en la Misa de clausura de la JMJ Lisboa 2023

Discurso de agradecimiento del Papa Francisco a los voluntarios de la JMJ Lisboa 2023



El Papa Francisco marca un hito con su primer discurso en la JMJ Lisboa 2023

TEXTO COMPLETO: Rueda de prensa del Papa Francisco al regreso de la JMJ Lisboa 2023



El Papa Francisco se inscribe como primer peregrino en la JMJ Lisboa 2023





Outros

This is Pope Francis' prayer intention for August 2023



By Francesca DeBillo-Ferrelli
Denver, Colo., Aug 1, 2023 / 00:15 am
Pope Francis' prayer intention for the month of August Youth Day (WYD).
The video promoting the pope's prayer intention starts off with young people on a video chat saying that when they pray, they only see "old people."
They then ask, "is the Church only for old people?"

Pope Francis at WYD Stations of the Cross: 'Jesus wipes away our hidden tears'



By Mary Meters
Aug 4, 2023 / 1:33 pm
Add the estimated 800,000 young people praying the Cross together at World Youth Day in Portugal on Aug. 6 to the 800,000 young people who attended the Sunday Mass of World Youth Day in Lisbon, Portugal on Aug. 6, 2023. | Vatican Media

PHOTOS: Pope Francis' first World Youth Day speech, 'God's heart beats uniquely for you'



By Hannah Brookhaus
Lisbon, Portugal, Aug 3, 2023 / 14:26 pm
At Pope Francis' first official World Youth Day event in Portugal, he told the 800,000 young people in the crowd that their presence was no accident and that God has called each one by name.

'Be not afraid,' Pope Francis tells young people at end of World Youth Day



By Hannah Brookhaus
Lisbon, Portugal, Aug 6, 2023 / 04:36 am
Pope Francis' address at the end of the month of August Youth Day in Lisbon, Portugal on Aug. 6, 2023. | Vatican Media

Pope Francis hears young people's confessions in Lisbon

By Hannah Brookhaus
Lisbon, Portugal, Aug 6, 2023 / 04:36 am
Pope Francis' first official World Youth Day event in Portugal, he told the 800,000 young people in the crowd that their presence was no accident and that God has called each one by name.



Audiência Média Diária:
2,5 milhões de visitantes.



Outros

El papa Francisco habla sobre una Iglesia inclusiva y afirma estar bien de salud



El papa Francisco habla sobre una Iglesia inclusiva y afirma estar bien de salud. El papa Francisco habla sobre una Iglesia inclusiva y afirma estar bien de salud. El papa Francisco habla sobre una Iglesia inclusiva y afirma estar bien de salud.

Papa pide a estudiantes en Portugal que luchen contra la injusticia social y por el medio ambiente



El papa Francisco pide a los estudiantes en Portugal que luchen contra la injusticia social y por el medio ambiente. El papa Francisco pide a los estudiantes en Portugal que luchen contra la injusticia social y por el medio ambiente.

El papa Francisco visita santuario de Fátima en Portugal y reza con presos y jóvenes enfermos

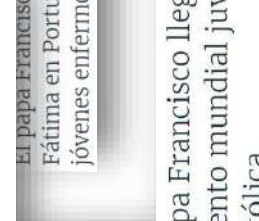

El papa Francisco visita santuario de Fátima en Portugal y reza con presos y jóvenes enfermos. El papa Francisco visita santuario de Fátima en Portugal y reza con presos y jóvenes enfermos.

Papa Francisco llega a Portugal para evento mundial juvenil de la Iglesia católica



Papa Francisco llega a Portugal para evento mundial juvenil de la Iglesia católica. Papa Francisco llega a Portugal para evento mundial juvenil de la Iglesia católica.

El papa Francisco continúa con su agenda en Portugal durante la 38 edición de la JMJ



El papa Francisco continúa con su agenda en Portugal durante la 38 edición de la JMJ. El papa Francisco continúa con su agenda en Portugal durante la 38 edición de la JMJ.

El papa insta a Rusia a restablecer el acuerdo de granos del mar Negro



El papa insta a Rusia a restablecer el acuerdo de granos del mar Negro. El papa insta a Rusia a restablecer el acuerdo de granos del mar Negro.

El papa Francisco alienta a jóvenes en Lisboa a "ensuciarse las manos" para una auténtica caridad



El papa Francisco alienta a jóvenes en Lisboa a "ensuciarse las manos" para una auténtica caridad. El papa Francisco alienta a jóvenes en Lisboa a "ensuciarse las manos" para una auténtica caridad.

Papa Francisco preside los eventos de la Jornada Mundial de la Juventud en la ciudad de Lisboa



Papa Francisco preside los eventos de la Jornada Mundial de la Juventud en la ciudad de Lisboa. Papa Francisco preside los eventos de la Jornada Mundial de la Juventud en la ciudad de Lisboa.

El papa Francisco llega a Portugal para evento mundial juvenil de la Iglesia católica



El papa Francisco llega a Portugal para evento mundial juvenil de la Iglesia católica. El papa Francisco llega a Portugal para evento mundial juvenil de la Iglesia católica.

El papa Francisco continúa con su agenda en Portugal durante la 38 edición de la JMJ



El papa Francisco continúa con su agenda en Portugal durante la 38 edición de la JMJ. El papa Francisco continúa con su agenda en Portugal durante la 38 edición de la JMJ.



Audiencia Média Diária: cerca de 250 milhões de pessoas por semana.



Outros



El papa Francisco reitera la "tolerancia cero" ante la "peste" de los abusos en la Iglesia

El pontífice lo ha dicho en el avión de regreso de las Jornadas Mundiales de la Juventud celebradas en Lisboa, donde se ha reunido con 13 de las casi 5.000 víctimas de abusos reconocidas en el seno de la Iglesia portuguesa.



El pontífice lo ha dicho en el avión de regreso de las Jornadas Mundiales de la Juventud celebradas en Lisboa. / MAURIZIO BOMBARDI / POOL EFE



— EFE Ciudad de SIR 07/08/2023 - 7:27 h CEST

Madrid • El papa Francisco ha reiterado la "tolerancia cero" ante la "peste" de los abusos en la Iglesia. Además, ha indicado que los obispos que han cometido irresponsabilidades tendrán que hacerse cargo de ello". Lo ha dicho en el avión de regreso de las Jornadas Mundiales de la Juventud celebradas en Lisboa, donde se ha reunido con 13 de las casi 5.000 víctimas de abusos reconocidas en el seno de la Iglesia portuguesa.

PUBLICIDAD

Una APP hecha para ti. Literalmente. 

PUBLICIDAD

 **KALLAX**
Estantería Blanco 77x147 cm
65€



[Comprar](#)



No es la única opción e IKEA

SERZ

Audiência Média Diária:
4,06 milhões de visitantes

Outros



Pope Francis ends Portugal trip with mass in front of 1.5 million worshippers



By Reuters
Published on 07/08/2023 - 07:04 - Updated 08/08

Pope Francis ended a five-day trip to Portugal on Sunday with an open-air Mass for an estimated 1.5 million people who crowded on a vast field to attend the grand finale of the World Youth Day.

Pope Francis lashes out at Portugal's Catholic hierarchy for ignoring clergy sexual abuse



By Reuters, AP
Published on 07/08/2023 - 18:25

The pope said that ignoring the clergy sexual abuse scandal for so long marred the Catholic Church and drove people away from it.

Pope Francis blasts 'scandal' of clerical child abuse in Portugal as he arrives for World Youth Day



By Reuters, AP
Published on 07/08/2023 - 07:25

Pope Francis blasted Portugal's Catholic Church leaders for the "scandal" of clerical child sexual abuse on a visit to the country, saying their actions had helped drive people away.

euronews.

Audiência Média Diária:
2,2 milhões de espetadores.

Outros



Portada / Actualidad /

Forbes Staff
agosto 6, 2013 | 11:47 pm

El papa Francisco dice que la Iglesia está abierta a todos, también a los homosexuales

El papa Francisco respondió sobre sus palabras durante la Jornada Mundial de la Juventud donde en un par de ocasiones habló de la Iglesia que debe ser abierta 'a todos, todos, todos'.



El Papa Francisco. EFE/CLAUDIO PERI



El papa Francisco aseguró este domingo que la Iglesia católica "está abierta a todos, también a los homosexuales" y que "fuego cada uno elige a Dios por su propio camino", en la rueda de prensa en el vuelo de regreso de Lisboa para participar en la Jornada Mundial de la Juventud (JMJ).

Forbes

MÉXICO

Audiencia Média Diária:
1,1 milhões de visitantes.

Outros



Pope Francis Explains Why He Skipped Fatima Prayer for Peace

"Young people are religious. They seek faith, not something artificial. ... They seek an encounter with Jesus."



PHOTO: GREGG DEGUIRE / GETTY IMAGES
Pope Francis addresses reporters on Aug. 4, 2023, aboard the papal flight on Friday, July 28, 2023, en route to Fatima, Portugal. (AP Photo/Mark Schilling)

On his return flight from World Youth Day on Sunday, Pope Francis opted to skip reading a prayer in Fatima that consecrated the "at war" to the Blessed Virgin Mary.

At Fátima, Pope Francis sidesteps direct appeal for peace in Ukraine

VERONICA / VATICAN MEDIA



PHOTO: VATICAN MEDIA
Pope Francis at the Shrine of Our Lady of Fatima, Portugal, on August 4, 2023.

This is Pope Francis' Prayer Intention For August 2023

Pope Francis references St. John Paul II, who said: "if you live with young people you become young yourself!"



PHOTO: VATICAN MEDIA
Pope Francis addresses the crowd in St. Peter's Square in his Sunday Angelus on July 26, 2023.

PHOTO: VATICAN MEDIA

Pope Francis' prayer intention for the month of August is for World Youth Day (WYD).

The video promoting the Pope's prayer intention starts with a group of young people on a video chat saying that when they go to church they only see "old people."

Pope doubles down on message that church is open to all, including LGBTQ people and women

Pope Francis' Major Reason for His Visit to Fatima

COMMENTARY: The holy father chose Aug. 5 for his visit to Fatima to link two of the great Marian shrines of the world.



PHOTO: VATICAN MEDIA
A statue of Our Lady of Fatima is carried during a rosary and candle procession in Fatima, Portugal, on August 4, 2023.

PHOTO: VATICAN MEDIA

When Pope Francis visits Fatima on Saturday it will be a manifestation, in both time and place, of the profound Marian piety which unites the Holy Father and his holy predecessor, St. John Paul II.

NATIONAL CATHOLIC REGISTER

Audiência Média Diária: 100.000 pessoas.

Pope Francis Makes Urgent Call to Recover Eucharistic Adoration in the Church

Outros



Pope says ban on women priests, gay marriage doesn't mean Church is 'closed'

By Elise Ann Allen
Aug 6, 2023 | Senior Correspondent

Share [f](#) [in](#) [t](#) [v](#) [e](#) [o](#)



Pope Francis speaks to reporters, accord a paid flight returning from Canada on July 30, 2022. (Credit: Getty Images)

[Listen](#)

ON BOARD THE PAPAL PLANE – Pope Francis insisted Sunday that restricting access to sacraments such as priestly ordination, as the Catholic Church does for women, and marriage, in the case of the LGBTQ+ community, is not a sign of closure.

In an airborne news conference, the pope also touched on his reasons for opting not to mention Ukraine out loud while in the famed Marian shrine of Fatima on Saturday, addressed clerical abuse scandals in Portugal, mental health struggles among youth and his own physical condition, insisting that despite a grueling foreign trip this week, "my health is good."

Pope Francis warns youth against 'illusions of the virtual world'

By Elise Ann Allen
Aug 2, 2023 | Senior Correspondent

Share [f](#) [in](#) [t](#) [v](#) [e](#) [o](#)

Could we have a moment of your time?
Please don't scroll away!
To our latest podcast.

Our priority topics at an independent platform, like your cozy kitchen, are essential in providing a space for dialogue and reflection. We're committed to providing you with the most relevant and timely news and analysis. We're committed to providing you with the most relevant and timely news and analysis. We're committed to providing you with the most relevant and timely news and analysis.



Pope Francis with the members of the youth group of the Archdiocese of Toronto, July 3, 2023. (Credit: Getty Images)

[Listen](#)

LISTEN – In his first official speech to young people, Pope Francis said Thursday he had spoken to the hearts of the young and urged young people to stay rooted in reality, always being connected to Christ.

Speaking to youth gathered in Toronto's suburbs to mark the opening ceremony of World Youth Day (WYD) Thursday evening, Francis said the word "love" that is the most important and should be the most important in their "life journey."



Taking the Catholic Pulse

Audiência Média Diária:
200.000 visitantes.

utros

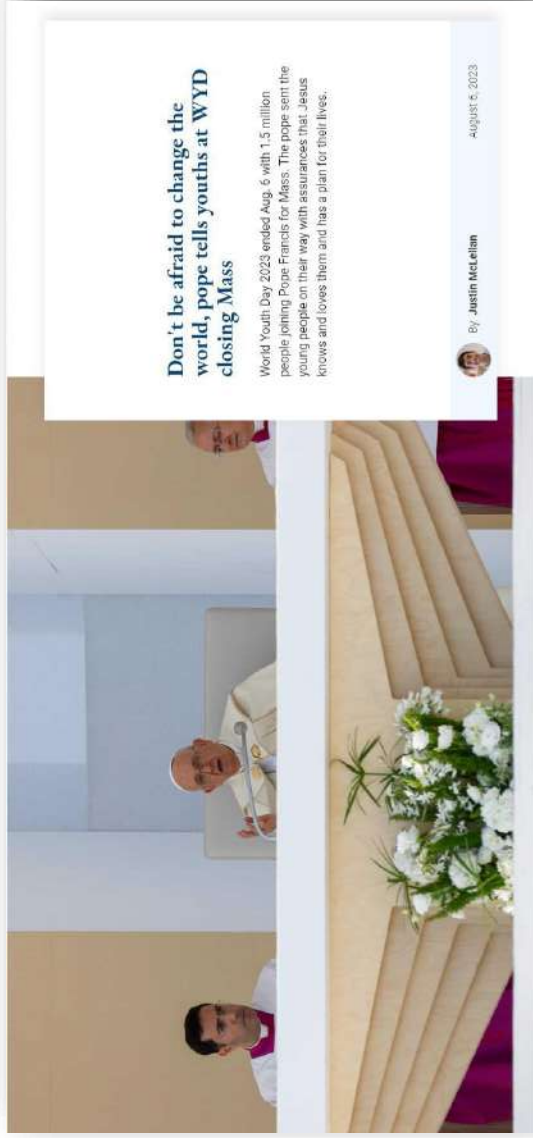

Don't be afraid to change the world, pope tells youths at WYD closing Mass

World Youth Day 2023 ended Aug. 6 with 1.5 million people joining Pope Francis for Mass. The pope sent the young people on their way with assurances that Jesus knows and loves them and has a plan for their lives.

By Justin McClellan

August 6, 2023





JMJ 2023 LISBOA



JORNADA MUNDIAL DA JUVENTUDE

8. Números do Turismo



Lisboa - Números do Turismo

outubro 2023

i. Sumário

Face a 2022:

- o mês de agosto de 2023 fecha com Lisboa a crescer 19,4% em hóspedes, 16,3% em dormidas e 31,7% em proveitos globais;
- os mercados com maiores crescimentos nas dormidas homólogas acumuladas são os norte-americanos, italiano e brasileiro;
- com uma quota de 25,7%, Lisboa é a segunda região de Portugal que apresenta um maior crescimento de dormidas acumuladas: 16,3%.

Face a 2019:

- das cidades europeias com dados disponíveis até agosto 2023, Lisboa é o segundo destino que apresenta a maior recuperação — 8,2% —, depois de Amesterdão (8,9%).

InfoGest:

- No desempenho da hotelaria, até setembro de 2023, o Average está 31,7% acima do valor de 2019 enquanto o RevPAR se encontra 24,6% acima.

ii. Lisboa

O mês de agosto fecha com os indicadores de desempenho da actividade turística na Região de Lisboa a apresentarem variações face ao ano passado de 19,4% nos hóspedes, 16,3% nas dormidas e 31,7% nos proveitos globais. Em relação a 2019, essas variações situam-se, respectivamente, em 7,4%, 8,2% e 37,6%.

Totais	Valor	var. 2022/23	var. 2019/23
Hóspedes	5.868.310	19,4%	7,4%
Dormidas	13.621.995	16,3%	8,2%
Proveitos (€)	1.250.497.501 €	31,7%	37,6%

Mercados Externos

Hóspedes	4.311.193	23,9%	7,9%
Dormidas	10.803.642	19,3%	8,5%

Mercado Interno

Hóspedes	1.557.117	8,3%	6,0%
Dormidas	2.818.353	5,9%	7,1%

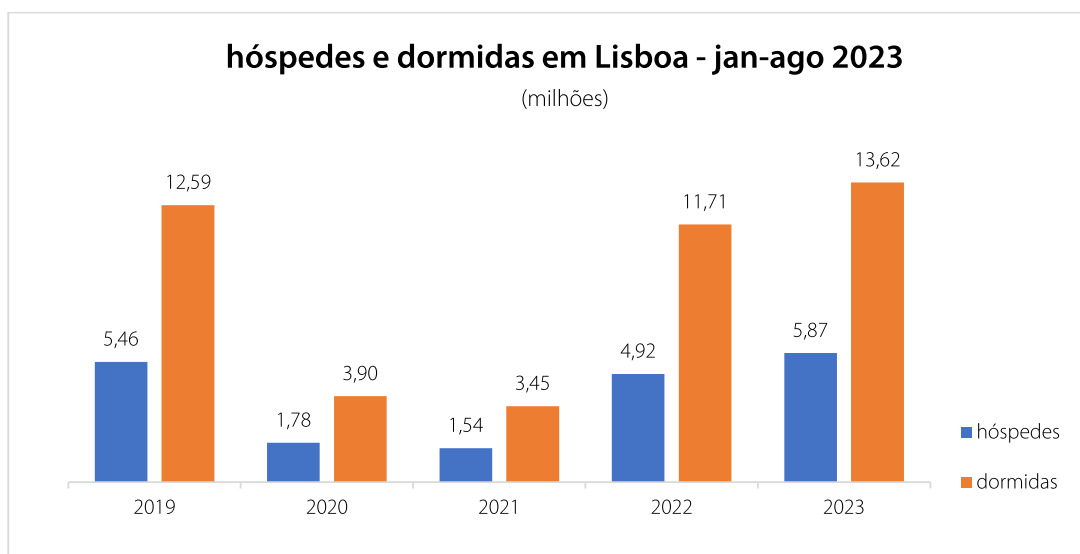
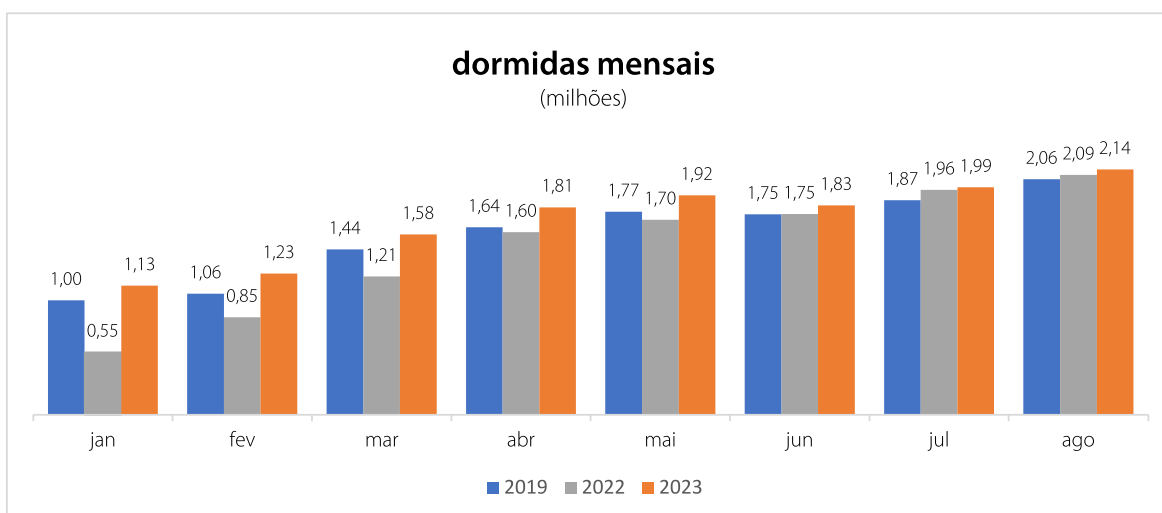

Fonte: TravelBI/INE, dados provisórios

iii. Principais mercados em Lisboa

No que concerne os principais mercados, os que apresentam maiores crescimentos nas dormidas acumuladas para o período de janeiro a agosto do ano passado continuam a ser os norte-americanos (Canadá: 61,4%; EUA: 40,5%), seguidos de Itália (25,1%) e Brasil (22,2%). Países Baixos, Bélgica e Irlanda evidenciam uma quebra face a 2022: -9,5%, -3,8% e -0,8%, respectivamente. Aquém dos valores do mesmo acumulado em 2019 estão os mercados brasileiro (-11,3%), belga (-5,9%), alemão (-5,1%) e francês (-3,2%).

	dormidas	var. 2022/23	var. 2019/23
EUA	1.553.079	40,5%	66,7%
Espanha	1.052.056	6,9%	1,8%
França	1.018.271	6,6%	-3,2%
Brasil	937.756	22,2%	-11,3%
Reino Unido	871.131	12,3%	23,3%
Alemanha	788.235	8,0%	-5,1%
Itália	625.468	25,1%	8,5%
Canadá	380.714	61,4%	61,4%
Países Baixos	343.683	-9,5%	9,0%
Irlanda	220.841	-0,8%	19,8%
Suíça	209.517	20,4%	14,5%
Bélgica	201.594	-3,8%	-5,9%

Fonte: TravelBI/INE, dados provisórios

iv. Comparação com Portugal

Representando 25,7% das dormidas totais no nosso país, no acumulado a agosto de 2023, Lisboa é a segunda região de Portugal que apresenta um maior crescimento de dormidas face a 2022, depois do Norte de Portugal. Estas duas regiões, juntamente com a Madeira, estão acima da taxa de crescimento nacional (12,0%).

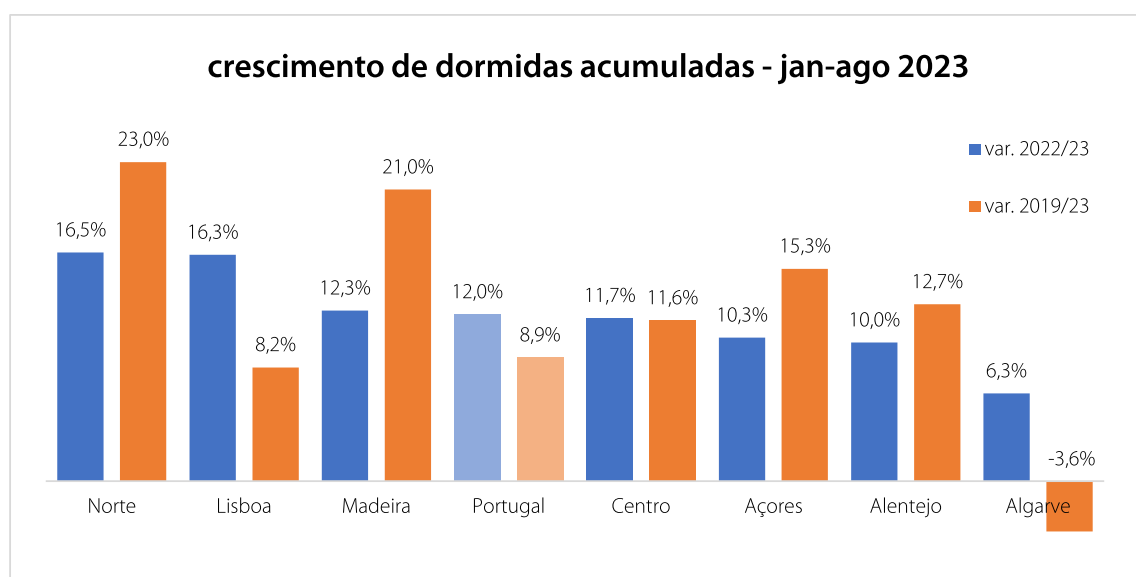

Fonte: TravelBI/INE, dados provisórios

v. Comparação com outras cidades europeias

Das principais cidades europeias com dados disponíveis até agosto de 2023, os aumentos mais significativos de dormidas face ao período homólogo de 2022 pertencem às cidades de Amesterdão (39,6%), Budapeste (26,9%) e Helsínquia (21,5%), e à região de Viena (39,6%). À semelhança de Lisboa, apenas Amesterdão, Valência e Oslo se encontram acima dos seus valores de 2019, com 8,9%, 3,6% e 0,8%, respectivamente.

dormidas	2023 (jan-ago)
Berlim	19.551.800
Amesterdão	15.934.335
LISBOA (região)	13.621.995
Madrid	13.260.043
Viena (região)	11.554.015
Estocolmo (região)	10.349.192
Budapeste	6.155.676
Valência	3.726.900
Oslo	3.645.955
Helsínquia	2.897.024

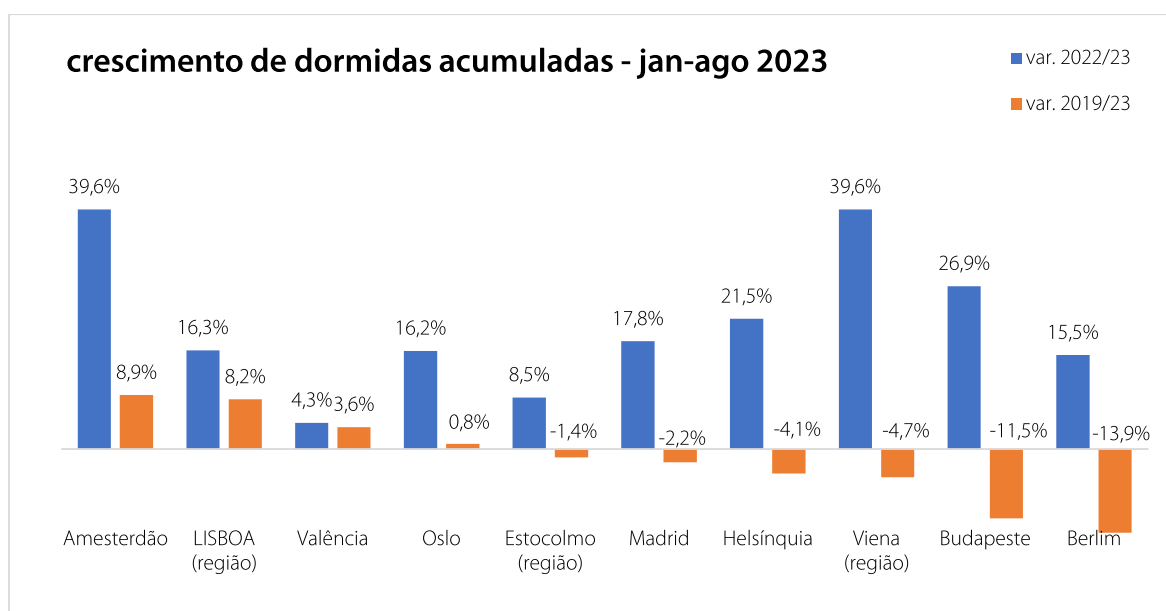

Fonte: CityDNA, TourMIS

vi. InfoGest setembro 2023

Nos dados acumulados de janeiro a setembro, tanto a Ocupação/quarto (74,12%), quanto o Average (147,68€) e o RevPAR (109,46€) se encontram acima dos valores homólogos de 2022. No entanto, apenas estes dois últimos superam os valores de 2019 (em 13,1% e 25,8%, respectivamente). A Ocupação/quarto encontra-se ainda 4,24 pontos percentuais abaixo dos números desse ano.

Ocupação/quarto	2023 (jan-set)	Variação (22/23)	Variação (19/23)
3 ***	83,08%	8,25 pp	-2,34 pp
4 ****	76,63%	8,23 pp	-3,20 pp
5 *****	64,35%	6,33 pp	-5,84 pp
Síntese	74,12%	7,51 pp	-4,24 pp
Preço médio por Quarto Vendido (ADR)	2023 (jan-set)	Variação (22/23)	Variação (19/23)
3 ***	102,64 €	17,2%	28,5%
4 ****	115,83 €	11,4%	22,5%
5 *****	250,02 €	11,9%	37,4%
Síntese	147,68 €	13,1%	31,7%
Preço médio por Quarto Disponível (RevPAR)	2023 (jan-set)	Variação (22/23)	Variação (19/23)
3 ***	85,27 €	30,1%	25,0%
4 ****	88,77 €	24,8%	17,6%
5 *****	160,89 €	24,1%	25,9%
Síntese	109,46 €	25,8%	24,6%

Fonte: Turismo de Lisboa

amostra	5 *****	4 ****	3 ***	total
Unidades consideradas	40	81	36	157
Capacidade da amostra (quartos)	6.083	10.923	3.543	20.549
Representatividade em quartos	75,4%	72,4%	54,4%	69,0%

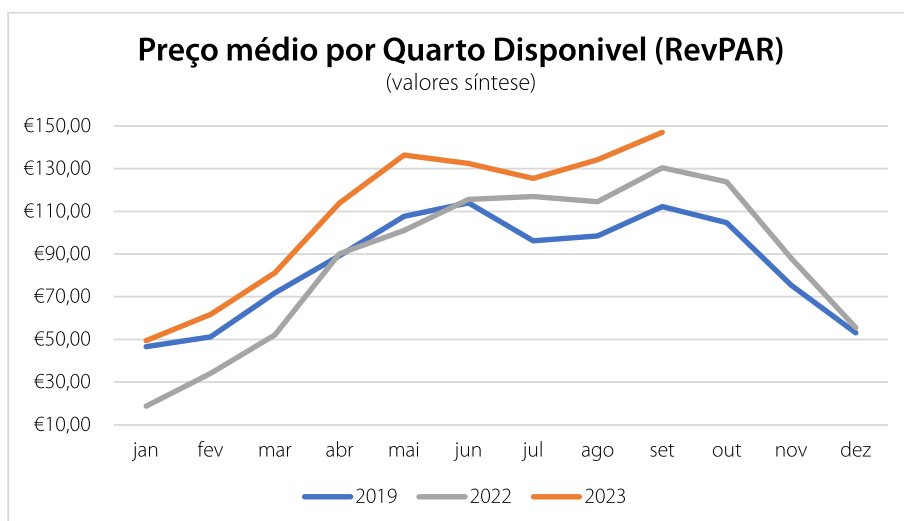
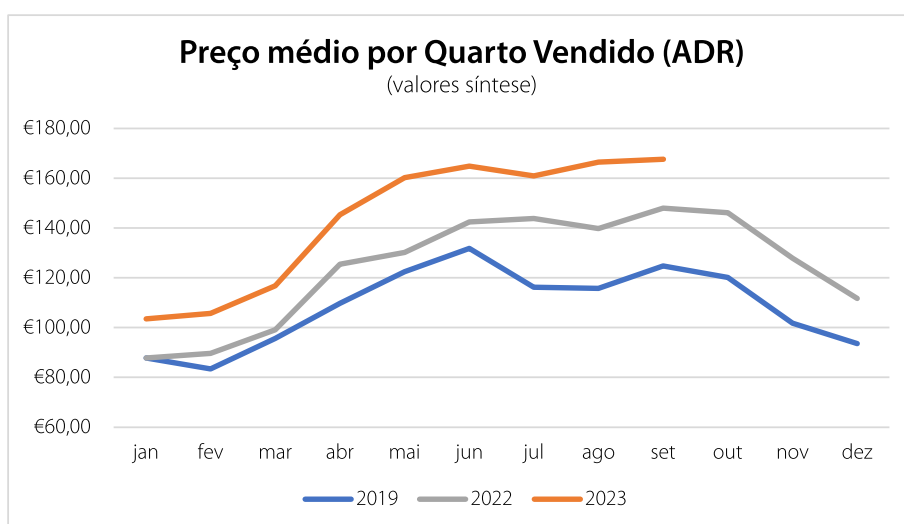
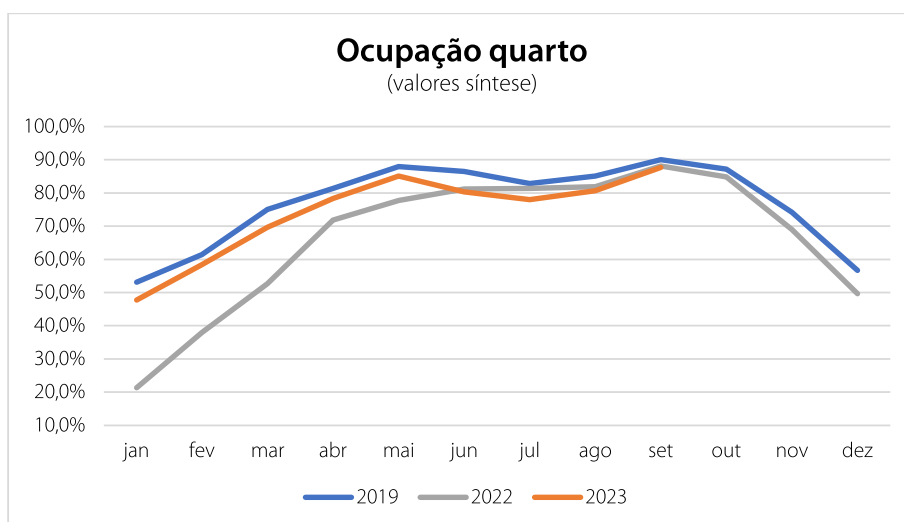

Fonte: Turismo de Lisboa